SERVIZIO SANITARIO REGIONALE
EMILIA-ROMAGNA
Azienda Unità Sanitaria Locale di Ferrara

IL SISTEMA della prevenzione della corruzione e della trasparenza

12 gennaio 2021 | 9-13:30

Primi bilanci e sfide dell'emergenza Covid

«L'emergenza sanitaria tra etica pubblica e trasparenza»

Monica Calamai
Direttore Generale - Azienda Usl di Ferrara

GRECO

Group of States against Corruption

Groupe d'États contre la corruption

"In una situazione di emergenza, è fondamentale che le istituzioni pubbliche comunichino informazioni su base regolare e affidabile. Ciò vale per la pandemia stessa, ma anche per le misure di emergenza per affrontarla. Non dobbiamo permettere al COVID-19 di compromettere i nostri valori e le nostre norme, comprese la trasparenza e la responsabilità. Le piattaforme di informazione digitali, come i portali dedicati alla trasparenza, sono strumenti preziosi per prevenire la corruzione e contribuire a proteggere lo Stato di diritto"

Marin Mrčela

TRANSPARENCY INTERNATIONAL
the global coalition against corruption

I governi stanno mobilitando risorse economiche senza precedenti e il governo centrale attribuisce poteri straordinari a commissari nazionali e regionali.

TRANSPARENCY INTERNATIONAL
the global coalition against corruption

Molti appalti pubblici vengono aggiudicati ed eseguiti con procedure accelerate

TRANSPARENCY INTERNATIONAL
the global coalition against corruption

Benefici economici vengono riconosciuti sulla base di semplici autocertificazioni

TRANSPARENCY INTERNATIONAL
the global coalition against corruption

Incredibili quantità di dati clinici e sanitari vengono raccolti ed entrano nel patrimonio pubblico.

TRANSPARENCY INTERNATIONAL
the global coalition against corruption

Tutto ciò significa che i rischi di distorsione dei processi decisionali e di spesa sono molto più elevati rispetto alle condizioni di "normalità".

La «**trasparenza**», è uno dei termini chiave per interpretare ed affrontare l'emergenza che stiamo vivendo.

Proprio la scarsa trasparenza nella prima fase di diffusione del virus si ritiene abbia contribuito a favorirne la diffusione e reso meno agevole il suo contenimento a livello internazionale.

L’emergenza sanitaria ci mostra come la trasparenza, intesa come conoscibilità e possibilità di comprendere, è condizione necessaria per la garanzia dei diritti

La crisi-covid19 chiama in causa

la capacità delle PP.AA. di rispondere anzitutto con politiche di informazione e trasparenza

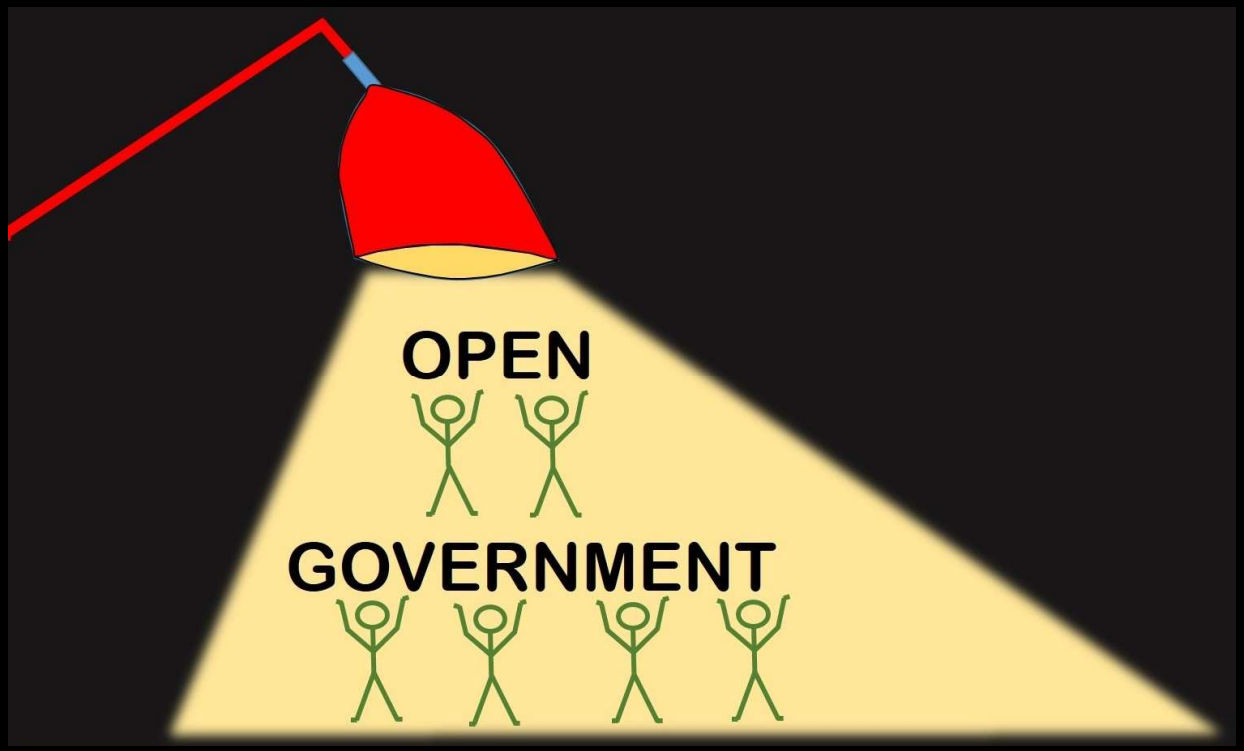

La più ampia trasparenza e pubblicità dei dati, aiuterebbe a sviluppare le strategie di risposta nella migliore tradizione dei principi di *open government*

FINANCIAL TIMES

20 march 2020

Life & Arts

Yuval Noah Harari: the world after coronavirus

This storm will pass. But the choices we make now could change our lives for years to come

the problem. Because this is a false choice. We can and should enjoy both privacy and health. We can choose to ... health and stop the coronavirus epid... an surveillance regimes, but ...ome of the most successful ...rchestrated by South Korea, ... made some use of tracking ... testing, on honest ...ration of a well-informed public.

Centralised monitoring and harsh punishments aren't the only way to make people comply with beneficial guidelines. When people are told the scientific facts, and when people trust public authorities to tell them these facts, citizens can do the right thing even without a Big Brother watching over their shoulders. A self-motivated and well-informed population is usually far more powerful and effective than a policed, ignorant population.

Consider, for example, washing your hands with soap. This has been one of the greatest advances ever in human hygiene. This simple action saves millions of lives every year. While we take it for granted, it was only in the 19th century that scientists discovered the importance of washing hands with soap. Previously, even doctors and nurses proceeded from one surgical operation to the next without washing their hands. Today billions of people daily wash their hands, not because they are afraid of the soap police, but rather because they understand the facts. I wash my hands with soap because I have heard of viruses and bacteria, I understand that these tiny organisms cause diseases, and I know that soap can remove them.

Sul "Financial Times" il prof. Harari punta sull'*empowerment* dei cittadini:

«diamo loro più conoscenza e informazione e saranno capaci di evitare ogni autoritarismo»

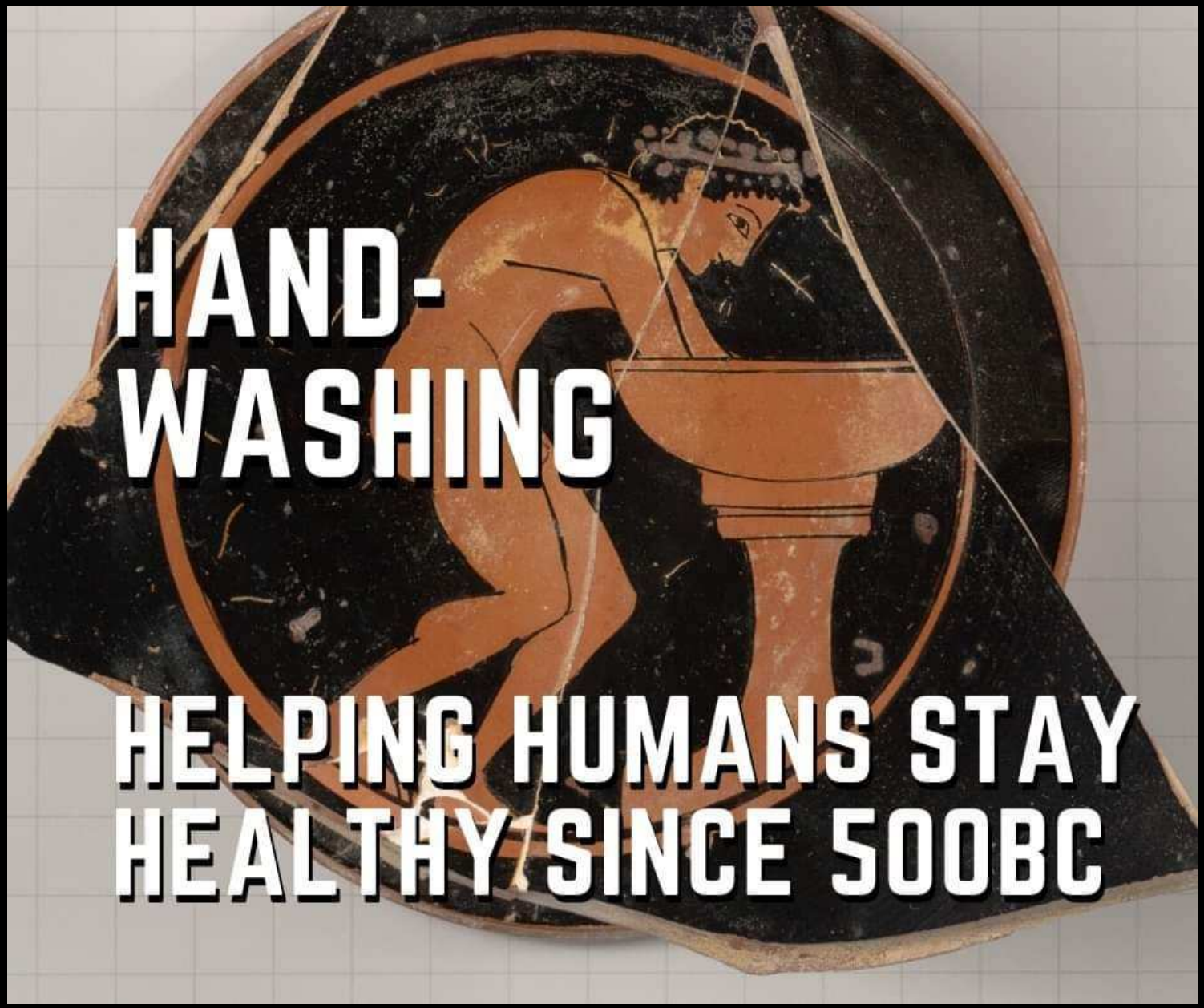
HAND-
WASHING
HELPING HUMANS STAY
HEALTHY SINCE 500BC

Durante il primo lockdown le conferenze del Capo del Dipartimento della Protezione Civile e del Commissario per l'emergenza della Regione Emilia Romagna

appuntamento giornaliero

<u>massima trasparenza</u>

TRASPARENZA = CONDIVISIONE

AUSL FERRARA

PIANO PANDEMICO AZIENDALE condiviso con CTSS e deliberato

1. Scenario 1 – sostenuta ma sporadica trasmissione locale e capacità del SSN di rispondere nell'ambito della gestione ordinaria

2. Scenario 2 - Diffusa e sostenuta trasmissione locale con aumentata pressione sul SSN che risponde attivando misure straordinarie preordinate

3. **Scenario 3 e 4 - Diffusa e sostenuta trasmissione locale con aumentata pressione sul SSN che risponde attivando misure straordinarie che coinvolgono anche enti e strutture non sanitarie**

AUSL FERRARA

PIANO PANDEMICO

SERVIZIO SANITARIO REGIONALE
EMILIA-ROMAGNA
Azienda Unità Sanitaria Locale di Ferrara

FRONTESPIZIO DELIBERAZIONE

AOO:	ausl_fe
REGISTRO:	Deliberazione
NUMERO:	0000233
DATA:	17/11/2020 16:47
OGGETTO:	ADOZIONE DEL DOCUMENTO "ELEMENTI DI PREPARAZIONE E RISPOSTA A COVID-19 NELLA STAGIONE AUTUNNO-INVERNO 2020/2021 - AUSL DI FERRARA" - SOSTITUZIONE ALLEGATO ASSOCIATO ALLA DELIBERA N.220 DEL 30.10.2020

SOTTOSCRITTO DIGITALMENTE DA:

Il presente atto è stato firmato digitalmente da Calamai Monica in qualità di Direttore Generale
Con il parere favorevole di Ciotti Emanuele - Direttore Sanitario
Con il parere favorevole di Chiari Marco - Direttore Amministrativo

AUSL FERRARA

PROTOCOLLI di DETTAGLIO pubblicati sul portale web

SERVIZIO SANITARIO REGIONALE
EMILIA-ROMAGNA
Azienda Unità Sanitaria Locale di Ferrara

AZIENDA USL FERRARA

uttura aziendale | area dipendenti | 118 | ufficio stampa | elenco telefonico aziendale | portale fornitori | sistema di valutazione del personale |

sei qui: home / home page / news / stato di attuazione ed avanzamento del "piano per l'emergenza covid della provincia di ferrara" relativamente agli ospedali di azienda usl

mministrazione Trasparente

formazione scientifica sul rmaco

fficio Relazioni con il ubblico

tto aziendale

osta elettronica certificata

Stato di attuazione ed avanzamento del "Piano per l'emergenza Covid della provincia di Ferrara" relativamente agli Ospedali di Azienda USL

archiviato sotto: coronavirus

pubblicato il 26/05/2020 17:45, ultima modifica 26/05/2020 20:02

L'assetto OSPEDALIERO PROVINCIALE alla data del 12/05/2020, giorno di presentazione del piano alla CTSS, relativamente alla numerosità dei posti letto dedicati all'assistenza COVID + prevedeva per l'Azienda USL di Ferrara: **170 posti letto per ricoverare pazienti "acuti" e 102 posti letto in strutture extra ospedaliere.**

Sulla base dell'analisi dell'andamento epidemico la pianificazione della fase 2 per l'Ospedale del Delta, prevedeva il passaggio da COVID HOSPITAL e, cioè, ospedale interamente dedicato a pazienti COVID+, dapprima a ospedale "misto" per poi tendere a diventare nuovamente ospedale Covid free.

Già dal 21 maggio u.s. l'Ospedale del Delta NON E' PIU' COVID HOSPITAL bensì è tornato ad essere ospedale MISTO. Infatti, in quella data è stato trasferito a Cona l'ultimo paziente COVID + ricoverato in **Terapia Intensiva**. Ad oggi, pertanto, tutti i posti letto (p.l.) di Terapia

Fascicolo Sanitario elettronico

Carta dei Servizi 2019

AUSL FERRARA

Incontri CTSS e PREFETTURA SETTIMANALI con aggiornamento dati e azioni

AUSL FERRARA

Aggiornamenti COVID-19:

- **Intervista TV settimanale della Direzione generale AUSL**

- **Pagina facebook sindaci**

AUSL FERRARA

DISPONIBILITA' CRUSCOTTO INFORMATIVO GIORNALIERO

https://cruscotti.ausl.fe.it/covid-19/

AUSL FERRARA

- VIDEO-CONFERENZE giornaliere tra Direzione generale e alta dirigenza

- UNITA' di CRISI su base provinciale

AUSL FERRARA

Collaborazione con altre ISTITUZIONI (esercito, protezione civile, volontariato…..)

ESECUZIONE TAMPONI DRIVE THROUGH

1. Distretto CENTRO-NORD c/o CDS

Cittadella S. Rocco

DSP

H. 8-17.30 7 gg/7. Max 400 tamponi/die

PERSONALE MILITARE

H. 9-12.30/13.00 6 gg/7. Max 200 tamponi/die

AUSL FERRARA

ACCORDO MMG e PLS
RER e Locale

Regione Emilia-Romagna

La Regione | Aree tematiche | Come fare per

/ Notizie / 2020 / Novembre

giovedì, 19 novembre 2020

Covid, in Emilia-Romagna tamponi rapidi anche da medici di base e pediatri

> Siglati dalla Regione gli accordi con le associazioni di categoria. Bonaccini-Donini: "Fondamentale fare squadra". Già disponibili 45mila test

SERVIZIO SANITARIO REGIONALE EMILIA-ROMAGNA Azienda Unità Sanitaria Locale di Ferrara | FIMMG FERRARA | SNAMI

ACCORDO ATTUATIVO AZIENDALE

PER LA MEDICINA GENERALE

TRIENNIO 2018-2020

AUSL FERRARA
Test Sierologico Rapido in Farmacia

SERVIZIO SANITARIO REGIONALE
EMILIA-ROMAGNA
Azienda Unità Sanitaria Locale di Ferrara

AZIENDA USL FERRARA

truttura aziendale | area dipendenti | 118 | ufficio stampa | elenco telefonico aziendale | portale fornitori | sistema di valutazione del personale |

u sei qui: home / coronavirus. farmacia: test sierologico rapido gratuito per studenti e familiari

Amministrazione Trasparente

Informazione scientifica sul farmaco

Ufficio Relazioni con il Pubblico

Coronavirus. Farmacia: test sierologico rapido gratuito per studenti e familiari

pubblicato il 21/10/2020 09:33, ultima modifica 21/10/2020 09:33

Prendi appuntamento con il farmacista per il Test Sierologico rapido e gratuito consultando l'elenco aggiornato delle farmacie aderenti:

https://salute.regione.emilia-romagna.it/tutto-sul-coronavirus/test-sierologici/screening-farmacie

AUSL FERRARA

Amministrazione trasparente

Azienda USL Ferrara

Amministrazione trasparente

SERVIZIO SANITARIO REGIONALE
EMILIA-ROMAGNA
Azienda Unità Sanitaria Locale di Ferrara

Cerca nel sito

Elenco degli obblighi di pubblicazione

Decreto Legislativo 14 marzo 2013, n. 33

Sezione in aggiornamento sulla base degli obblighi di pubblicazione introdotti dal Decreto Legislativo del 25 maggio 2016, n. 97 e dalle Linee Guida applicative dell'Autorità Nazionale Anticorruzione

Giornata della trasparenza 2020 Regione Emilia-Romagna ed Enti regionali

AUSL FERRARA

Reclutamento del personale

SERVIZIO SANITARIO REGIONALE
EMILIA-ROMAGNA
Azienda Unità Sanitaria Locale di Ferrara

FRONTESPIZIO PROTOCOLLO GENERALE

AOO:	ausl_fe
REGISTRO:	Protocollo generale
NUMERO:	0065086
DATA:	19/11/2020
OGGETTO:	Linee guida relative allo svolgimento delle procedure di reclutamento di personale nelle Aziende ed Enti del SSR durante la fase di emergenza sanitaria, anche in relazione alle disposizioni del DPCM 3 novembre 2020

AUSL FERRARA

Azienda Unità Sanitaria Locale di Ferrara
Dipartimento Sanità Pubblica

Numeri utili #coronavirus

Hai sintomi respiratori e hai soggiornato negli ultimi 14 giorni in zone a rischio* o sei stato a contatto con persone risultate positive a COVID-19?

Non recarti in ospedale, Pronto Soccorso o ambulatori ma chiama

il tuo medico/pediatra o il 1500
in caso di emergenza → 118

Non hai sintomi ma hai soggiornato negli ultimi 14 giorni in zone a rischio*?

DEVI restare a casa e riferirlo al Dipartimento di Sanità Pubblica dell'AUSL di Ferrara

Telefona
800 550 355

Scrivi
malattie.infettive@ausl.fe.it

Per informazioni è possibile contattare il Numero Verde Regionale

800.033.033

Numero verde
supporto psicologico

Incremento LINEE
ed OPERATORI
NUMERO VERDE
Dipartimento
Sanità Pubblica

800376433

AUSL FERRARA

Le CRA: tutte le strutture dell'AUSL sono impegnate nel rafforzamento dell'attività di prevenzione.

SERVIZIO SANITARIO REGIONALE
EMILIA-ROMAGNA
Azienda Unità Sanitaria Locale di Ferrara

AZIENDA USL FERRARA

uttura aziendale | area dipendenti | 118 | ufficio stampa | elenco telefonico aziendale | portale fornitori | sistema di valutazione del personale | cerca

sei qui: home / home page / news / casi di sars-cov-2 in strutture socio–sanitarie della provincia di ferrara

mministrazione Trasparente

formazione scientifica sul rmaco

fficio Relazioni con il ubblico

tto aziendale

osta elettronica certificata

Casi di Sars-Cov-2 in strutture socio–sanitarie della provincia di Ferrara

archiviato sotto: coronavirus

pubblicato il 19/10/2020 13:23, ultima modifica 19/10/2020 13:23

Registrati al Dipartimento di Sanità Pubblica dell'Azienda USL di Ferrara 21 nuovi casi di ospiti Casa Residenza per Anziani – CRA di cui 19 asintomatici e 2 sintomatici e di 3 operatori CRA (di cui uno sintomatico), in massima parte riferibili all'attività di monitoraggio delle CRA della città di Ferrara.

Ferrara 17-10-2020. Oggi, sono stati registrati al Dipartimento di Sanità Pubblica dell'Azienda USL di Ferrara 21 nuovi casi di ospiti Casa Residenza per Anziani – CRA di cui 19 asintomatici e 2 sintomatici e di 3 operatori CRA (di cui uno sintomatico), in massima parte riferibili all'attività di monitoraggio delle CRA della città di Ferrara.

Si registra, quindi, un ulteriore aumento dei casi riferibili alle strutture per le quali era stato disposto nei giorni scorsi un provvedimento di isolamento precauzionale: CRA RTI di via Ripagrande, CRA Caterina ed il complesso S. Chiara/Il Parco, che comprende anche un centro residenziale per disabili (CSRR S Chiara).

Fascicolo Sanitario elettronico

Carta dei Servizi 2019

2019 | FERRARA

BERRA
CASA RESIDENZA PER ANZIANI CIDAS CURINA
Asso S.R.L Casa Protetta Villa Glicine
MESOLA
BONDENO
GORO
Casa di riposo Madonna Pellegrina
FERRARA
TRESIGALLO
CASA PROTETTA S.ANTONIO
CASA DI RIPOSO, CASA PROTETTA E CENTRO DIURNO MONS. A. UNGARELLI
SANT'AGOSTINO
POGGIO RENATICO
CENTO
LAGOSANTO
OSTELLATO
HOTEL DAVID CENTRO RESIDENZ. NOVA ETA'
PORTOMAGGIORE
COMACCHIO
ARGENTA
Ospedali dell'Azienda USL di Ferrara
AZIENDA USL DI FERRARA
I TRE DISTRETTI SANITARI
OVEST
CENTRO NORD
SUD EST

Le CRA: tutte le strutture dell'AUSL sono impegnate nel rafforzamento dell'attività di prevenzione.

		Programmati DASS MOL		Sierolologico	DSP MOL	Rapido
Lunedì	23/11/20	CRA/CSRR Copparo 90 NOCI	CRA Argenta NOCI 50	CRA Argenta 15	CRA PortoM 130	SAD FE 40
Martedì	24/11/20	CSRR Cento 110	CRA ASP FE 60			
Mercoledì	25/11/20	CRA Caterina FE op 125	CRA ASP FE 80	Bosco Mesola CRA 40	Migliaro CRA 100	
Giovedì	26/11/20		CRA RTI Ferrara 71			CRA Tresigallo NOCI 83
Venerdì	27/11/20	CRA Betlem Ferrara 14				Betlem CRA operatori 80 NOCI

La pandemia ha accelerato lo sviluppo dei mezzi informatici

Le soluzioni tecnologiche possono costituire uno strumento importante per superare l'emergenza

I numeri di immuni

9.859.005	5.008	78.342
download *	utenti positivi **	notifiche inviate ***

Dati al 23/11/2020

Le soluzioni tecnologiche presso l'AUSL di Ferrara

DAL GIORNO 7.12 VERRA' TRASMESSO VIA SMS

- **IL REFERTO (PER CHI LO RICHIEDE VIA MAIL)**
- **LA RICOGNIZIONE DEI CONTATTI**

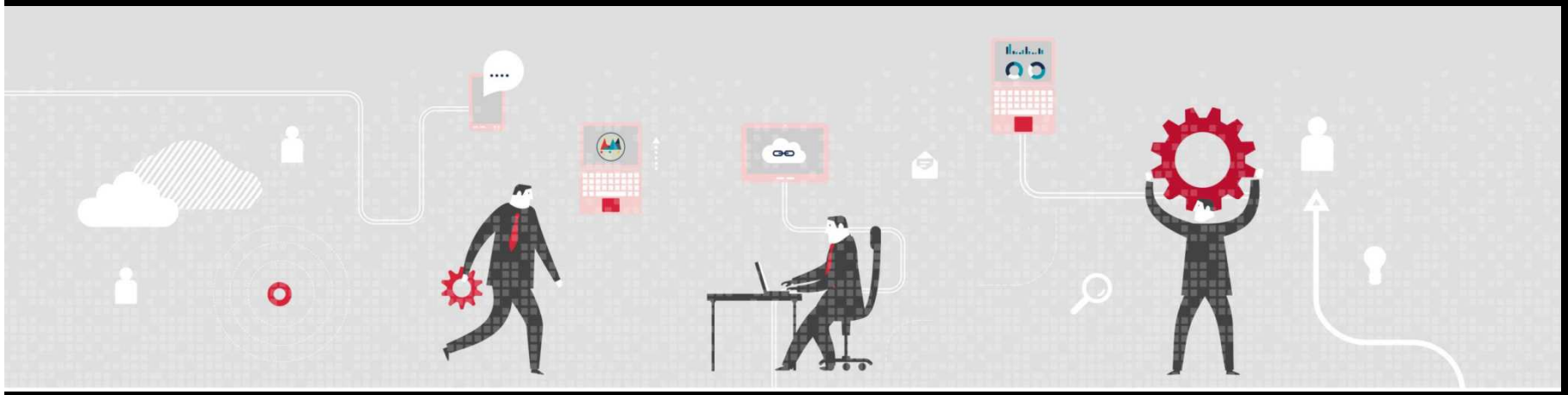

Le soluzioni tecnologiche presso l'AUSL di Ferrara

- **Progetto INNOVAZIONE DIGITALE**
- **Telemedicina**

- **Progetto di Accoglienza Digitale**

Grande attenzione a:

- rischio di <u>manipolazione dei dati</u>, l'estensione dei modelli operativi su piattaforme online rischia <u>identificazione degli utenti</u>

- rischio di <u>utilizzo incontrollato dei profili</u> che lascia scoperti ambiti di garanzia nella conservazione dei BIG DATA

- rischio di protrarre nel tempo gli effetti nocivi di <u>spazi virtuali senza regole</u>

Nel periodo dell'emergenza sanitaria deve essere assicurata la massima trasparenza

Il principio di ACCOUNTABILITY

L'aggiornamento del PTPCT: un documento al centro delle politiche della prevenzione della corruzione e della trasparenza

Il Codice di Comportamento delle Aziende del SSR

DGR n. 96/2018 «Approvazione schema tipo del Codice di Comportamento per il personale operante presso le Aziende Sanitarie della Regione Emilia Romagna»

Delibera del Direttore Generale n. 100 del 30/05/2018 ad oggetto “Approvazione del "Codice di Comportamento del personale operante presso l'Azienda Usl di Ferrara"

AUSL FERRARA

I principi richiamati nel Codice di Comportamento

Sono l'espressione di valori già in gran parte presenti nella Carta Costituzionale Italiana in specifici articoli che riguardano il rapporto che "vincola" il Pubblico Dipendente alla Pubblica Amministrazione

Il personale è stato formato sia per mezzo di corsi FAD che con corsi in presenza

La Regione Emilia Romagna, nell’ottica della massima trasparenza verso il cittadino, provvede alla puntuale rendicontazione di ogni euro raccolto

Insieme si può, l'Emilia-Romagna contro il Coronavirus

Condividi

Tanti hanno chiesto di poter fare donazioni. Per questo, la Regione ha deciso di dare la possibilità a chiunque voglia farlo di **dare un contributo per la gestione dell’emergenza sanitaria** legata al Coronavirus, versando sul conto corrente della Protezione civile regionale dell’Emilia-Romagna.

Per donare con BONIFICO

IBAN: IT69G0200802435000104428964

DALL’ESTERO codice Bic Swift: UNCRITM1BA2

CAUSALE: Insieme si può Emilia Romagna contro il Coronavirus

INTESTATARIO: Agenzia regionale per la sicurezza territoriale e la protezione civile dell'Emilia-Romagna

Per donare con CARTA DI CREDITO

Vai sul sito https://app-payer.lepida.it/covid19/ e segui le istruzioni.
Il servizio è **senza commissioni**.

Ogni euro raccolto e il suo utilizzo è stato **RESOCONTATO PUBBLICAMENTE**, così come è stato fatto per la ricostruzione post sisma. Per questo, è stata allestita una SEZIONE DEDICATA, con tutti i dati.

Donazioni Covid-19

Condividi

Home | Donazioni | Come vengono spese | Cosa è stato acquistato | Campagna "Insieme si può ER"

Donazioni

Dati aggiornati al 1 Ottobre 2020

74.556.156 €

Valore donazioni

71.774

Numero donazioni

AUSL FERRARA

Dall'inizio della pandemia l'AUSL di Ferrara ha beneficiato di più di 400.000 euro di donazioni in beni e denaro (105 donazioni)

	Beni	Denaro	Totale
Associazioni	16	13	29
Aziende	11	7	18
Cittadini	5	53	58
Totale	32	73	105

Guidelines on Ethical Issues in Public Health Surveillance

Nel **2017** l'OMS ha realizzato **17 linee guida** in grado di aiutare gli operatori ed i politici nelle questioni etiche riguardanti la **sorveglianza sanitaria pubblica**

World Health Organization

1) I Paesi hanno l'obbligo di sviluppare sistemi di sorveglianza adeguati e sostenibili, il cui lavoro deve tener conto delle priorità della sanità pubblica, includendo anche rifugiati e individui in transito

AUSL FERRARA

HOTEL ASTRA

pazienti COVID + dimessi da H / cittadini in quarantena che non hanno la possibilità di rientrare al domicilio.

Fino a 69 PL

+ 20 PL altra struttura per soggetti con difficoltà di inserimento

World Health Organization

2) I Paesi devono garantire l'aderenza agli standard etici nelle situazioni di emergenza e non emergenza, puntando anche sulla formazione del personale

AUSL FERRARA

Dall'inizio della Pandemia

- 10 Corsi di formazione a distanza
- 7 Corsi di formazione sul campo
- 4 Corsi in programmazione

World Health Organization

3) I dati devono essere raccolti esclusivamente per uno scopo di sanità pubblica, ad esempio per ridurre la mortalità e aumentare l'accesso alle cure

Normativa specialistica per il trattamento dei dati personali per la durata dell'emergenza sanitaria

Decreto CURAITALIA

Provvedimenti del Garante per la protezione dei dati personali

World Health Organization

4) I dati raccolti devono essere di qualità e la loro adeguatezza dipenderà dal contesto in cui verranno utilizzati, ad esempio in certi Paesi potrà essere valorizzata la loro rapida raccolta, in altri la loro accuratezza

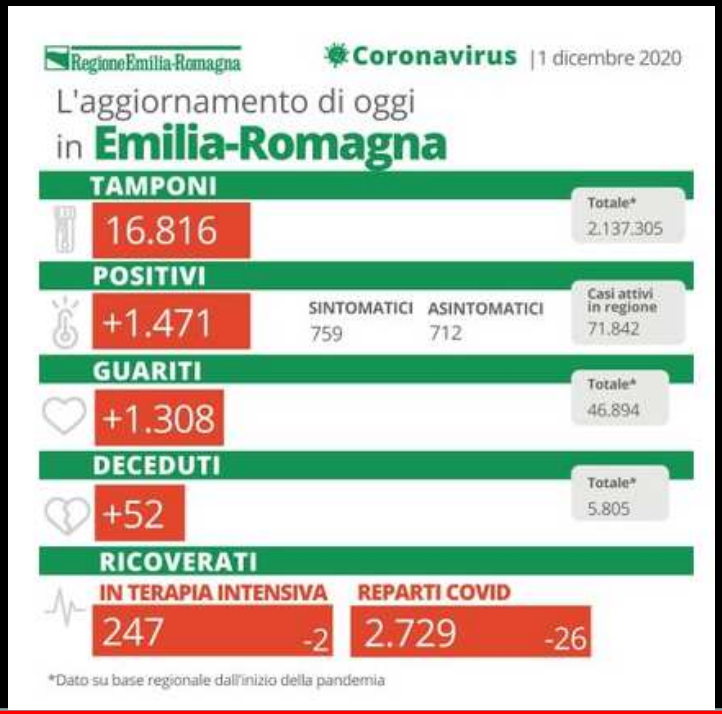

World Health Organization

5) La pianificazione della sanità pubblica deve fondarsi sulla trasparenza, in modo tale da distribuire le risorse economiche nel miglior modo possibile

AUSL FERRARA

TAMPONI RAPIDI

Attenta pianificazione esecuzione tamponi rapidi sul territorio

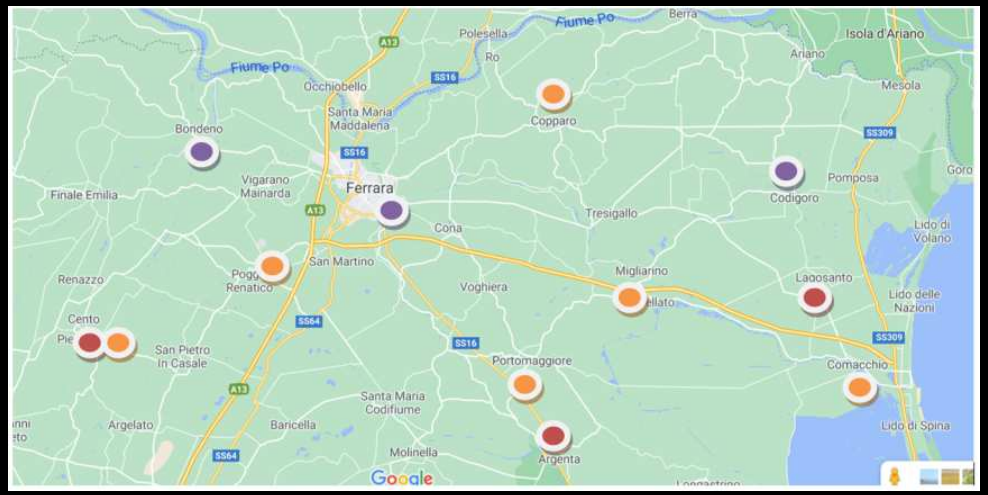

World Health Organization

6) La comunità globale ha l'obbligo di sostenere i Paesi dove mancano le risorse per la sorveglianza

World Health Organization

AUSL FERRARA

7) In certi casi gli operatori devono rendere maggiormente partecipe la comunità nella pianificazione, nella realizzazione e nell'utilizzo dei dati della sorveglianza

World Health Organization

8) I responsabili della sorveglianza devono effettuare un continuo monitoraggio dei dati e decidere preventivamente quali azioni compiere, in modo tale da prevenire e reagire prontamente di fronte a un danno

AREA GIALLA

- Vietato circolare dalle ore 22 alle ore 5 del mattino, salvo comprovati motivi di lavoro, necessità e salute. Raccomandazione di non spostarsi se non per motivi di salute, lavoro, studio, situazioni di necessità.
- Chiusura dei centri commerciali nei giorni festivi e prefestivi ad eccezione delle farmacie, parafarmacie, punti vendita di generi alimentari, tabaccherie ed edicole al loro interno.
- Chiusura di musei e mostre.
- Didattica a distanza per le scuole superiori, fatta eccezione per gli studenti con disabilità e in caso di uso di laboratori; didattica in presenza per scuole dell'infanzia, scuole elementari e scuole medie. Chiuse le università, salvo alcune attività per le matricole e per i laboratori.
- Riduzione fino al 50% per il trasporto pubblico, ad eccezione dei mezzi di trasporto scolastico.
- Sospensione di attività di sale giochi, sale scommesse, bingo e slot machine anche nei bar e tabaccherie.
- Chiusura di bar e ristoranti alle ore 18. L'asporto è consentito fino alle ore 22. Per la consegna a domicilio non ci sono restrizioni.
- Restano chiuse piscine, palestre, teatri, cinema. Restano aperti i centri sportivi.

AREA ARANCIONE

- Vietato circolare dalle ore 22 alle ore 5 del mattino, salvo comprovati motivi di lavoro, necessità e salute.
- Vietati gli spostamenti in entrata e in uscita da una Regione all'altra e da un Comune all'altro, salvo comprovati motivi di lavoro, studio, salute, necessità. Raccomandazione di evitare spostamenti non necessari nel corso della giornata all'interno del proprio Comune.
- Chiusura di bar e ristoranti. 7 giorni su 7. L'asporto è consentito fino alle ore 22. Per la consegna a domicilio non ci sono restrizioni.
- Chiusura dei centri commerciali nei giorni festivi e prefestivi ad eccezione delle farmacie, parafarmacie, punti vendita di generi alimentari, tabaccherie ed edicole al loro interno.
- Chiusura di musei e mostre.
- Didattica a distanza per le scuole superiori, fatta eccezione per gli studenti con disabilità e in caso di uso di laboratori; didattica in presenza per scuole dell'infanzia, scuole elementari e scuole medie. Chiuse le università, salvo alcune attività per le matricole e per i laboratori.
- Riduzione fino al 50% per il trasporto pubblico, ad eccezione dei mezzi di trasporto scolastico.
- Sospensione di attività di sale giochi, sale scommesse, bingo e slot machine anche nei bar e tabaccherie.
- Restano chiuse piscine, palestre, teatri, cinema. Restano aperti i centri sportivi.

AREA ROSSA

- È vietato ogni spostamento, anche all'interno del proprio Comune, in qualsiasi orario, salvo che per motivi di lavoro, necessità e salute; vietati gli spostamenti da una Regione all'altra e da un Comune all'altro.
- Chiusura di bar e ristoranti. 7 giorni su 7. L'asporto è consentito fino alle ore 22. Per la consegna a domicilio non ci sono restrizioni.
- Chiusura dei negozi, fatta eccezione per supermercati, beni alimentari e di necessità.
- Restano aperte edicole, tabaccherie, farmacie e parafarmacie, lavanderie, parrucchieri e barbieri. Chiusi i centri estetici.
- Didattica a distanza per la scuola secondaria di secondo grado, per le classi di seconda e terza media. Restano aperte, quindi, solo le scuole dell'infanzia, le scuole elementari e la prima media. Chiuse le università, salvo specifiche eccezioni.
- Sono sospese tutte le competizioni sportive salvo quelle riconosciute di interesse nazionale dal CONI e CIP. Sospese le attività nei centri sportivi. Rimane consentito svolgere attività motoria nei pressi della propria abitazione e attività sportiva solo all'aperto in forma individuale.
- Sono chiusi musei e mostre; chiusi anche teatri, cinema, palestre, attività di sale giochi, sale scommesse, bingo, anche nei bar e nelle tabaccherie. Per i mezzi di trasporto pubblico è consentito il riempimento solo fino al 50%, fatta eccezione per i mezzi di trasporto scolastico.

World Health Organization

AUSL FERRARA

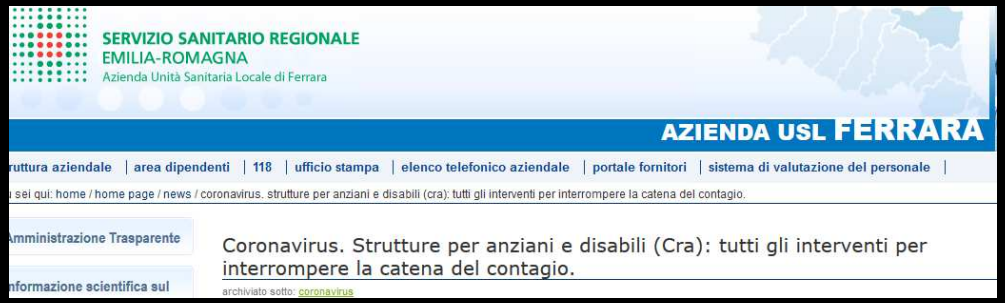

9) La sorveglianza deve tener conto dei gruppi maggiormente suscettibili a malattie o ingiustizie

World Health Organization

10) Gli operatori devono poter usare tecnologie capaci di proteggere i dati personali dall'accesso non autorizzato e dalla loro divulgazione, garantendo che non vengano persi o distrutti

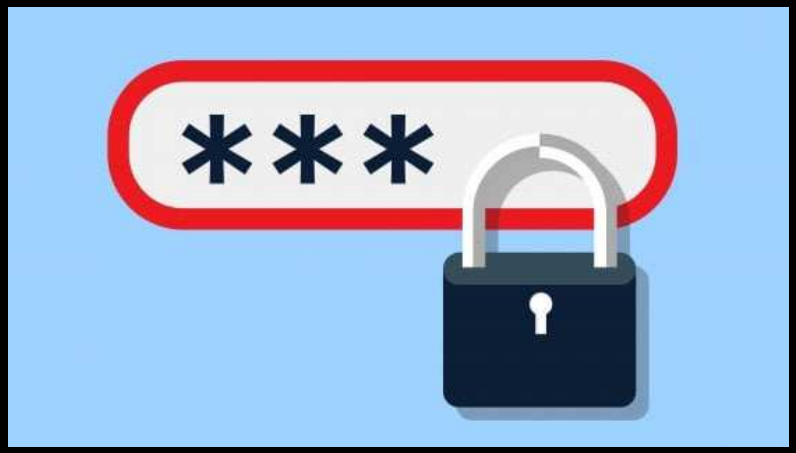

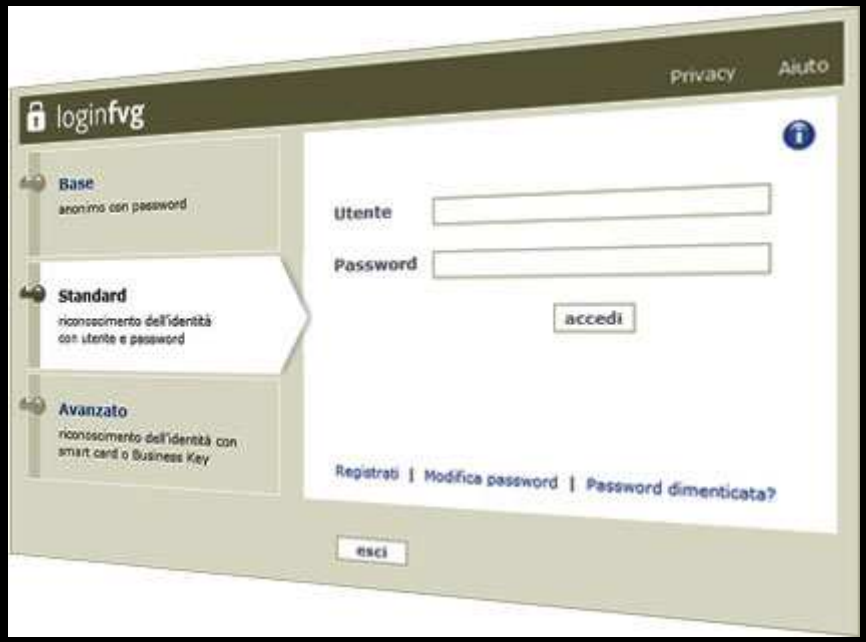

World Health Organization

11) In determinate circostanze si può ricorrere alla raccolta di nomi o dati identificabili, ad esempio per non sopravvalutare l'incidenza o la prevalenza di una malattia

World Health Organization

12) In alcuni casi il sistema di sorveglianza della sanità pubblica può usare i dati senza chiedere il consenso informato

***Articolo 17 bis - Disposizioni sul trattamento dei dati personali nel contesto emergenziale* (Decreto-legge 18/20 come convertito dalla legge n. 27, 24 aprile 2020)**

5. Nel contesto emergenziale in atto…….. è possibile omettere l'informativa o fornire un'informativa semplificata, previa comunicazione orale agli interessati dalla limitazione.

World Health Organization

AUSL FERRARA

CRUSCOTTO

13) I risultati ottenuti dal lavoro di sorveglianza della sanità pubblica devono essere comunicati al pubblico di destinazione, ad esempio alla comunità, agli operatori sanitari

https://cruscotti.ausl.fe.it/covid-19/

World Health Organization

AUSL FERRARA

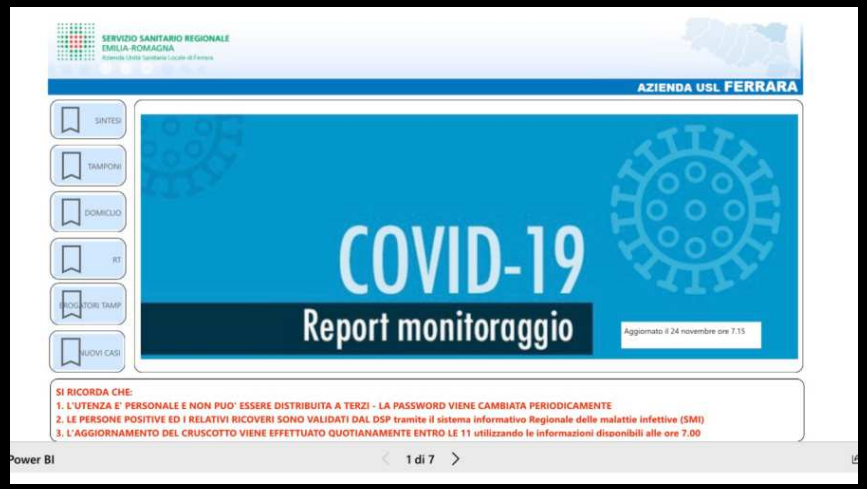

14) I responsabili della sorveglianza sanitaria pubblica sono obbligati a condividere i dati con altri cittadini e con le agenzie di sanità pubblica internazionali

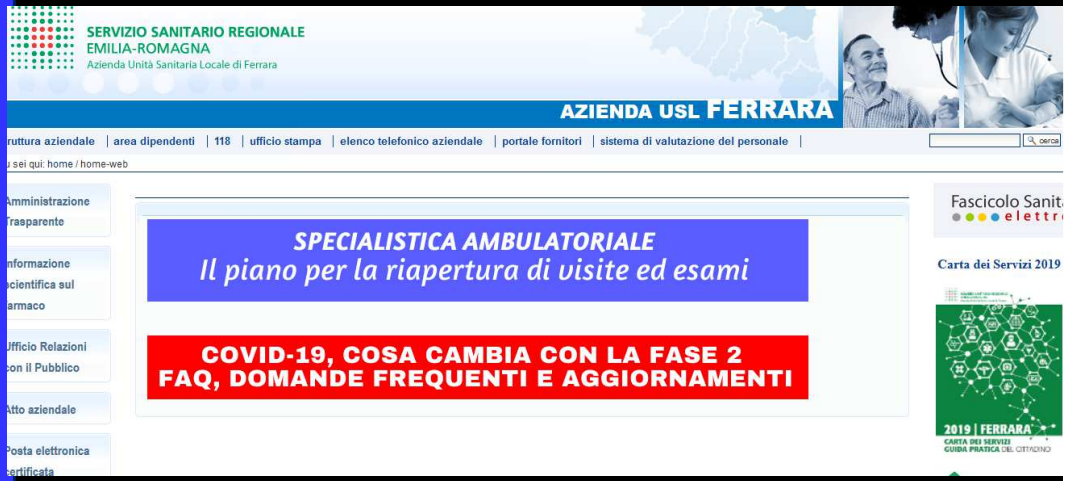

World Health Organization

15) In situazioni di emergenza la condivisione dei dati deve essere rapida, ad esempio per ridurre la diffusione di un'epidemia

World Health Organization

16) In determinati casi le agenzie di sanità pubblica possono usare e condividere dati di sorveglianza per scopi di ricerca

AUSL FERRARA

20 studi di ricerca clinica attivati dall'inizio della pandemia

World Health Organization

17) La condivisione dei dati di sorveglianza capaci di portare all'identificazione personale non devono essere condivisi con agenzie al di fuori del settore sanitario, mentre ciò può essere fatto con i dati di salute pubblica aggregati

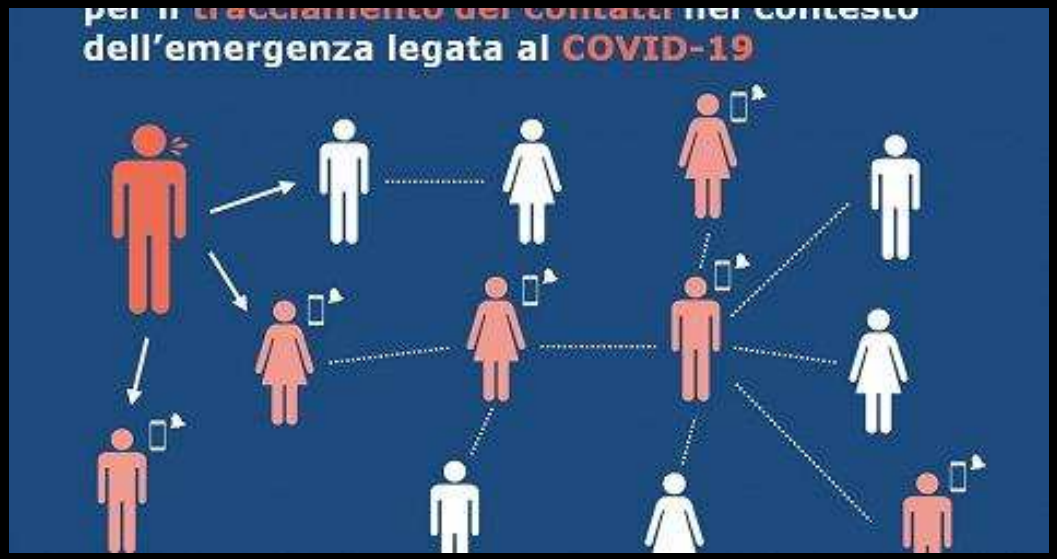

Le Aziende Sanitarie - per la particolare delicatezza dei dati trattati - debbono osservare strettamente le norme e le disposizioni in materia di <u>protezione dei dati personali anche in tempo di emergenza sanitaria</u>

«Dove un superiore pubblico interesse non imponga un momentaneo segreto la casa della P.A. dovrebbe essere di vetro»

Filippo Turati (1909)

… ma i suoi abitanti devono comunque rimanere vestiti

Relazione Prof.ssa Licia Califano al ForumPA – Roma, 28/05/2014 (Componente dell'Autorità Garante per la Protezione dei dati Personali)

Il decreto legge «CuraItalia» convertito nella L. 27/2020 ha introdotto una disciplina «emergenziale» con riguardo alla tutela dei dati personali ed al trattamento degli stessi al fine di garantire tale tutela nel bilanciamento con il diritto alla salute.

Fino al termine dello stato di emergenza per ragioni di interesse pubblico nel settore della sanità pubblica

E' possibile effettuare trattamenti, ivi inclusa la comunicazione tra loro, dei dati personali, …che risultino necessari all'espletamento delle funzioni ad essi attribuite nell'ambito dell'emergenza determinata dal diffondersi del COVID-19

La comunicazione dei dati personali a soggetti pubblici e privati, …sono effettuate nei casi in cui risultino **indispensabili ai fini dello svolgimento delle attività connesse alla gestione dell'emergenza sanitaria in atto**.

I trattamenti di dati personali ..sono effettuati …adottando misure appropriate a tutela dei diritti e delle libertà degli interessati.

Semplificazione Informativa

Nel contesto emergenziale in atto, è possibile omettere l'informativa di cui all'articolo 13 del medesimo regolamento o fornire un'informativa semplificata, previa **comunicazione orale agli interessati** dalla limitazione.

Fine emergenza

Al termine dello stato di emergenza .. i trattamenti di dati personali effettuati nel contesto dell'emergenza saranno ricondotti all'ambito delle ordinarie competenze e alle regole che disciplinano i trattamenti di dati personali.

Il Garante per la Protezione dei dati personali, al proposito, ha pubblicato una raccolta di FAQ per meglio orientare l'attività dei soggetti pubblici e privati in questo drammatico momento

Con particolari approfondimenti nell'ambito del contesto sanitario

RESTITUZIONE DEI REFERTI

Il Fascicolo è istituito per fini di ricerca e di governo previsti dalla legge e non sarà accessibile agli operatori sanitari che prenderanno in cura il paziente.

Per utilizzare il FSE anche per finalità di cura è necessario anche il consenso alla consultazione.

L’Emergenza sanitaria da Covid 19 ha dimostrato purtroppo come una carente attenzione al bene primario della salute protrattasi negli anni con progressivi e sempre più frequenti tagli di spesa da destinare alla sanità è a fondamento di gravi criticità che possono riversarsi inevitabilmente sulla collettività cogliendola di sorpresa allorché ci si trovi nelle condizioni di affrontare calamità naturali quali per es. gli eventi pandemici.

LA DIRETTA CONSEGUENZA

Esigenza del rispetto dei diritti fondamentali dell’individuo

Evitare l’indebolimento di strutture che ne garantiscono la salvaguardia

«La pandemia ci ha travolti con una forza inaudita. Abbiamo scoperto che lo sviluppo della nostra civiltà stava andando a una velocità che il pianeta e noi stessi non potevamo sopportare, che i comportamenti del singolo influiscono in maniera diretta su quelli della comunità, che persino la morte rivela il valore dell'essere uniti agli altri»

Sebastiano Maffettone

«Il quarto shock: come un virus ha cambiato il mondo»
ED. LUISS University Press - 2020

La pandemia ci ha imposto grandi problemi di carattere etico dovuti all'emergenza e alla scarsità di risorse

The NEW ENGLAND JOURNAL of MEDICINE

SUBSCRIBE OR RENEW →

PECIAL ARTICLE
omen Physicians and
omotion in Academic
edicine

READ NOW →

ORIGINAL ARTICLE
Phase 2 Trial of the DPP-1 Inhibitor Brensocatib in Bronchiectasis

PERSPECTIVE
Trustworthiness before Trust — Covid-19 Vaccine Trials and the Black Community

POINTS OF VI
The Death of Da
Reflections of a
Neurosurgeon

Editor's Note: This article was published on March 23, 2020, at NEJM.org.

SOUNDING BOARD

Fair Allocation of Scarce Medical Resources in the Time of Covid-19

Ezekiel J. Emanuel, M.D., Ph.D., Govind Persad, J.D., Ph.D., Ross Upshur, M.D., Beatriz Thome, M.D., M.P.H., Ph.D., Michael Parker, Ph.D., Aaron Glickman, B.A., Cathy Zhang, B.A., Connor Boyle, B.A., Maxwell Smith, Ph.D., and James P. Phillips, M.D.

Gli operatori sono chiamati a prendere decisioni difficili

IN QUESTO PERIODO DI EMERGENZA CI SIAMO TROVATI DI FRONTE A SITUAZIONI MAI AFFRONTATE:

CARENZA DPI

POSSIAMO UTILIZZARE DPI NON MARCATI CE?

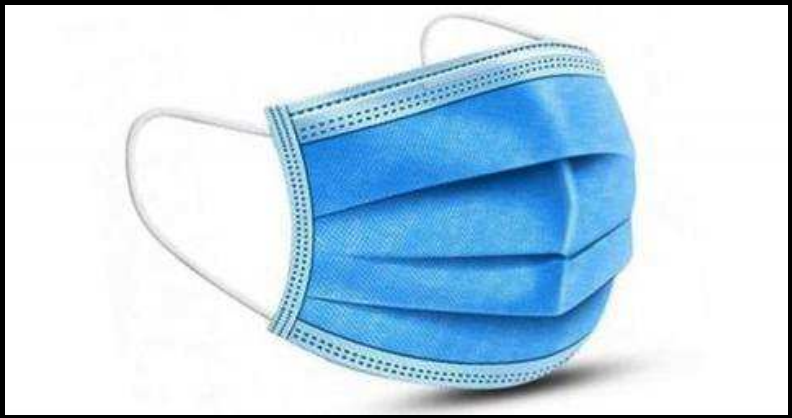

IN QUESTO PERIODO DI EMERGENZA CI SIAMO TROVATI DI FRONTE A SITUAZIONI MAI AFFRONTATE:

A CHI FARE IL TAMPONE?

IN QUESTO PERIODO DI EMERGENZA CI SIAMO TROVATI DI FRONTE A SITUAZIONI MAI AFFRONTATE:

QUALI PAZIENTI RICOVERARE?
CHI TRATTARE?

IN QUESTO PERIODO DI EMERGENZA CI SIAMO TROVATI DI FRONTE A SITUAZIONI MAI AFFRONTATE:

CHI INTUBARE?

ALCUNE RIFLESSIONI SULLA PANDEMIA

"……Ci siamo trovati di fronte ad un virus sconosciuto in grado di provocare in breve tempo una pandemia e mettere in ginocchio i sistemi sanitari di tanti paesi"

Luciano Gattinoni

Direttore del Dipartimento di Anestesia, Rianimazione (Intensiva e Subintensiva) e Terapia del Dolore dell'Università Statale di Milano e Guest Professor nell'Università di Gottingen

da "Covid 19 emergenza sanitaria ed economia"
a cura di Rossano Diego

Non riuscivamo a rispondere anche a semplici domande:

Ma quanti sono i contagiati?.....il numero reale dei contagiati non lo conosciamo

Possiamo fare 3 importanti riflessioni:……

Luciano Gattinoni

La prima riflessione:

IL VIRUS E' AD ALTA CONTAGIOSITA'

ELEVATO NUMERO DI MALATI CHE IN BREVE TEMPO SI SONO RIVERSATI IN OSPEDALE

Con contagiosità dell'1% su 1.000.000 di abitanti

↓

10.000 pazienti in ospedale

Luciano Gattinoni

La seconda riflessione:

I MEDIA HANNO FATTO DA CASSA DI RISONANZA MOSTRUOSA A QUANTO AVVENIVA

Luciano Gattinoni

La terza riflessione:

In caso di pandemia il problema principale è l'organizzazione sanitaria sul territorio

Esiste una tremenda frattura tra Ospedale e Territorio che va sanata se si vuole che la sanità funzioni davvero

Luciano Gattinoni

La terza riflessione:

"I MMG devono condividere comuni codici di comportamento in un'alleanza produttiva tra Ospedale e Territorio"

"Investire sul territorio significa investire sulla prevenzione, che è la parte più attuale e valida della Medicina"

Luciano Gattinoni e Rosalba Tufano

Il rilancio del paese deve partire da:

1) ***Grande investimento in ricerca pubblica e privata***

2) ***Grande investimento nel diritto allo studio***

3) ***Investimento nella semplificazione e modernizzazione dello stato***

Rosalba Tufano
Professore Emerito di Anestesia e Rianimazione nell'Università degli Studi di Napoli Federico II

Nella vita niente deve essere temuto, ma solo capito.
È tempo di capire di più, in modo da temere di meno.

(Marie Curie)

Grazie per l’attenzione

Giornata della trasparenza e dell’anticorruzione della Regione Emilia-Romagna, degli enti regionali Arpae, Arl, Er.Go e delle aziende del sistema sanitario regionale

Il sistema della prevenzione della corruzione e della trasparenza delineato dalla Legge 190/2012

Primi bilanci e sfide dell’emergenza Covid

12 gennaio 2021

PRESIEDE E COORDINA

Primarosa FINI
Dirigente dell’Assemblea legislativa della Regione Emilia-Romagna

Dalle ore 9.00 alle ore 9.30
APERTURA E SALUTI ISTITUZIONALI

Paolo CALVANO
Assessore regionale al Bilancio, personale, patrimonio, riordino istituzionale
Leonardo DRAGHETTI
Direttore generale dell’Assemblea legislativa
Francesco R. FRIERI
Direttore generale Risorse, Europa, innovazione e istituzioni della Giunta regionale

Dalle ore 9.30 alle ore 12.30
RELATORI

ORE 9.30
Bernardo G. MATTARELLA
Professore ordinario di diritto amministrativo
Luiss - Guido Carli
Linee di riforma della normativa nazionale in materia di anticorruzione e di trasparenza

ORE 10.00
Marco BEFERA
Responsabile della Prevenzione della corruzione e trasparenza del Comitato olimpico nazionale italiano (Coni), del Comitato paralimpico italiano (Cip), di Sport e salute spa
Il contrasto alla corruzione nel sistema sportivo italiano e internazionale: l’ambito “on the field” e l’ambito “off the field”

ORE 10.30
Chiara GIBERTONI
Direttore generale della Azienda Ospedaliera universitaria di Bologna
L’emergenza Covid-19. riflessioni sulle misure a sostegno delle Aziende sanitarie del Servizio sanitario regionale

ORE 11.00
Monica CALAMAI
Direttore generale della Azienda Usl di Ferrara
L’emergenza sanitaria tra etica pubblica e trasparenza

ORE 11.30
Maurizio RICCIARDELLI
Responsabile della Prevenzione della corruzione e trasparenza della Giunta della Regione Emilia-Romagna
La Rete per l’integrità e la trasparenza: il bilancio del primo periodo di attività e i programmi per il futuro

DALLE ORE 12.00 ALLE ORE 13. 30
TAVOLA ROTONDA
I bilanci, le aspettative e le proposte degli enti aderenti alla Rete per l’integrità e la Trasparenza

PARTECIPANO

Luisa CAPASSO - Azienda Ospedaliera universitaria di Bologna
Maria DI MATTEO - Comune di Modena
Loredana DOLCI - Azienda regionale per il diritto agli studi superiori (Er.Go)
Giovanni FANTINI - Agenzia regionale per la prevenzione, l’ambiente e l’energia (Arpae)
Roberto FINARDI - Città metropolitana e Comune di Bologna
Alessandro MATTI - Agenzia regionale per il lavoro Emilia-Romagna