

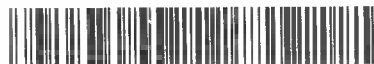

IL PRESIDENTE
IN QUALITA' DI COMMISSARIO DELEGATO
AI SENSI DELL'ART. 1 COMMA 2 DEL D.L.N. 74/2012
CONVERTITO CON MODIFICAZIONI DALLA LEGGE N. 122/2012



Decreto n. 1083 del 21 ottobre 2013

Oggetto: domanda prot. n. CR/13376/2013 del 30/06/2013 presentata dalla società **A.F. IMMOBILIARE DI FRABETTI MONICA ED ELISA E C. S.N.C.**, con sede legale nel Comune di Cento (FE), ai sensi dell'Ordinanza 57/2012 e ss.mm. Concessione del contributo

Visto il decreto legge 6 giugno 2012, n. 74, convertito con modificazioni dall'articolo 1, comma 1, della legge 1 agosto 2012, n. 122;

Richiamati, in particolare, gli articoli 1, 2, 3, 11 e 11 bis del suddetto decreto legge;

Viste altresì:

- l'Ordinanza n. 57 del 12 ottobre 2012, recante "Criteri e modalità per il riconoscimento dei danni e la concessione dei contributi per la riparazione, il ripristino, la ricostruzione di immobili ad uso produttivo, per la riparazione e il riacquisto di beni mobili strumentali all'attività, per la ricostituzione delle scorte e dei prodotti e per la delocalizzazione, in relazione agli eventi sismici del 20 e 29 maggio 2012" e ss.mm.;

- l'Ordinanza n. 15 del 15 febbraio 2013 "Modifiche all'Ordinanza n. 57 del 12 ottobre 2012 come modificata dall'Ordinanza n. 64 del 29 ottobre 2012 e dall'Ordinanza n. 74 del 15 novembre 2012 "Criteri e modalità per il riconoscimento dei danni e la concessione dei contributi per la riparazione, il ripristino, la ricostruzione di immobili ad uso produttivo, per la riparazione e il riacquisto di beni mobili strumentali all'attività, per la ricostituzione delle scorte e dei prodotti e per la delocalizzazione, in relazione agli eventi sismici del 20 e 29 maggio 2012. Approvazione delle Linee Guida per la presentazione delle domande e le richieste di erogazione dei contributi";

- l'Ordinanza n. 75 del 15 novembre 2012, recante "Istituzione del Soggetto Incaricato dell'Istruttoria – SII, previsto all'articolo 3 dell'Ordinanza n. 57 del 12 ottobre 2012", come modificata dall'Ordinanza n. 58 del 16 maggio 2013;

- l'Ordinanza n. 5 del 30 gennaio 2013, recante "Istituzione dei nuclei di valutazione a supporto del SII (Soggetto Incaricato dell'Istruttoria) previsti ai sensi dell'articolo 3, comma 2 dell'Ordinanza n. 57/2012 e s.m.i.", come modificata dall'Ordinanza n. 58 del 16 maggio 2013;
- l'Ordinanza n. 42 del 29 marzo 2013 "Modifiche all'Ordinanza n. 57 del 12 ottobre 2012 come modificata dall'Ordinanza n. 64 del 29 ottobre 2012, dall'Ordinanza n. 74 del 15 novembre 2012 e dall'Ordinanza n. 15 del 15 febbraio 2013";
- l'Ordinanza n. 58 del 16 maggio 2013 "Modifiche alle Ordinanze nn. 75 del 15 novembre 2012 "Istituzione del Soggetto Incaricato dell'Istruttoria – SII previsto all'art. 3 dell'Ordinanza n. 57 del 12 ottobre 2012" e n. 5 del 30 Gennaio 2013 "Istituzione Nuclei di Valutazione a supporto del SII (Soggetto incaricato dell'istruttoria) previsti ai sensi dell'art. 3 comma 2 dell'Ordinanza 57/2012 e s.m.i.";
- l'Ordinanza n. 76 del 3 luglio 2013 "Acquisizione di servizi complementari per la realizzazione delle procedure informatiche relative alle ordinanze per le attività produttive danneggiate dagli eventi sismici del 20 e 29 maggio 2012: affidamento di servizi complementari mediante procedura negoziata senza previa pubblicazione del bando di gara in deroga alle condizioni stabilite dall'art. 57, comma 5, lett.a) del D.Lgs. n. 163/06 e s.m.i.";
- l'Ordinanza n. 79 dell'8 luglio 2013 "Approvazione dello schema di convenzione con INVITALIA - Agenzia nazionale per l'attrazione degli investimenti e lo sviluppo d'impresa S.p.A. per il supporto al Commissario Delegato nell'esecuzione delle attività afferenti alle procedure di concessione di contributi previsti dall'ordinanza n. 57/2012 e ss.mm. e per fronteggiare le esigenze delle popolazioni colpite dagli eventi sismici del maggio 2012 nel territorio della Regione Emilia-Romagna" con la quale si dispone tra l'altro di stipulare con la società Agenzia nazionale per l'attrazione degli investimenti e lo sviluppo di impresa S.p.A – INVITALIA apposita convenzione per attività di supporto al Commissario Delegato, afferenti alle procedure di istruttoria, concessione e liquidazione dei contributi relativi all'Ordinanza n. 57/2012 e ss.mm.i. e all'Ordinanza n. 23/2012 e ss.mm. nonché l'attività di assistenza legale a supporto del procedimento amministrativo, in ottemperanza a quanto disposto dall'Ordinanza n. 75/2012;
- l'Ordinanza n. 106 del 16 settembre 2013 "Approvazione dello schema di convenzione con ERVET Emilia-Romagna Valorizzazione Economica Territorio SpA per il supporto al Commissario Delegato nell'esecuzione delle attività di assistenza tecnica afferenti alle procedure di concessione di contributi previsti dall'ordinanza n. 57/2012 e

s.m.i per fronteggiare le esigenze delle popolazioni colpite dagli eventi sismici del maggio 2012 nel territorio della regione Emilia-Romagna”;

- l’Ordinanza n. 113 del 30 settembre 2013 “Modifiche all’Ordinanza n. 57 del 12 ottobre 2012 come modificata dall’Ordinanza n. 64 del 29 ottobre 2012, dall’Ordinanza n. 74 del 15 novembre 2012, dall’Ordinanza n. 15 del 15 febbraio 2013 e dall’Ordinanza n. 42 del 29 marzo 2013 - Criteri e modalità per il riconoscimento dei danni e la concessione dei contributi per la riparazione, il ripristino, la ricostruzione di immobili ad uso produttivo, per la riparazione e il riacquisto di beni mobili strumentali all’attività, per la ricostituzione delle scorte e dei prodotti e per la delocalizzazione, in relazione agli eventi sismici del 20 e 29 maggio 2012. Approvazione delle Linee Guida per la presentazione delle domande e le richieste di erogazione dei contributi”;

Richiamati in particolare:

- l’articolo 2, comma 2, della sopra citata Ordinanza n. 57/2012 e ss.mm., che prevede le seguenti tipologie di interventi finanziabili:

a) la riparazione con rafforzamento locale, il ripristino con miglioramento sismico degli immobili danneggiati e la ricostruzione di quelli distrutti, volti a ristabilire la piena funzionalità degli immobili per l’attività dell’impresa;

b) la riparazione e il riacquisto dei beni mobili strumentali, volti a ristabilire la loro piena funzionalità e sicurezza per l’attività dell’impresa, compresi impianti e macchinari, con esclusione delle imprese agricole, zootecniche e agroindustriali, relativamente agli interventi oggetto di finanziamento sulla Misura 126 del programma di Sviluppo Rurale 2007/2013;

c) la ricostituzione delle scorte connesse all’attività dell’impresa, con esclusione delle imprese agricole, zootecniche e agroindustriali, relativamente agli interventi oggetto di finanziamento sulla Misura 126 del programma di Sviluppo Rurale 2007/2013;

d) la delocalizzazione ai sensi di quanto disposto all’art. 3, comma 1, lettera f, e commi 12 e 13 bis del d.l. 74/2012 delle attività danneggiate al fine di garantirne la continuità produttiva;

e) i danni economici subiti dai prodotti, ai sensi di quanto disposto dal d.l. 74/2012, art. 3, comma 1, lett. b-bis;

- l’articolo 2, comma 13, della sopra citata Ordinanza 57/2012 e ss.mm., che, in relazione ai suddetti interventi, prevede le seguenti tipologie di contributo:

➤ per gli interventi indicati al precedente comma 2, alle lettere a), b) e d) – ad esclusione delle delocalizzazioni temporanee - i contributi sono quelli previsti ai sensi

dell'art. 3 bis del d.l. 95/2012 e relativo Protocollo d'Intesa, e successivo DPCM dell'8 febbraio 2013;

➤ per gli interventi indicati alle lettere c), d) limitatamente alle delocalizzazioni temporanee ed e) del precedente comma 2 i contributi sono quelli previsti dall'art. 2 del d.l. 74/2012;

➤ per gli interventi di cui alle sopra riportate lettere c) e d) i contributi sono integrati con quello previsto per l'abbattimento dei tassi di interesse all'art. 11 del d.l. 74/2012 e relativo D.M. 10 agosto 2012;

Viste le "Linee guida per la presentazione delle domande e le richieste di erogazione dei contributi previsti nell'ordinanza n. 57 del 12 ottobre 2012 del presidente, in qualità di commissario delegato ai sensi dell'art. 1, comma 2, del d.l. n. 74/2012, convertito con modificazioni dalla legge n. 122/2012" approvate con l'Ordinanza 74/2012 e ss.mm.;

Richiamato in particolare il paragrafo 9 delle suddette "Linee Guida", che disciplina le modalità di presentazione delle domande di contributo;

Preso atto:

– che in data 30 giugno 2013 è stata validata sul sistema Sfinge la domanda Prot. CR/13376/2013 presentata dalla società **A.F. IMMOBILIARE DI FRABETTI MONICA ED ELISA E C. S.N.C.**, con sede legale nel Comune di Cento (FE), in Via Risorgimento, 24, Partita IVA 01560680389;

– che la suddetta società:

➤ ha dichiarato di essere proprietaria dei seguenti immobili:

- IMMOBILE 1: ubicato nel Comune di Cento (FE), in Via IV Novembre, 11 int. 5 che, alla data del 20 e 29 maggio 2012 risultava locato con contratto di affitto regolarmente registrato all'Architetto Frabetti Monica (Partita Iva 01202880389)
- IMMOBILE 2: ubicato nel Comune di Cento (FE), in Via IV Novembre, 11 int.6 che, alla data del 20 e 29 maggio 2012 risultava locato con contratto di affitto regolarmente registrato, al Consorzio Centese (Partita Iva 01777210384);
- IMMOBILE 3: ubicato nel Comune di Cento (FE), in Via IV Novembre, 11 int.7 che, alla data del 20 e 29 maggio 2012 risultava locato con contratto di affitto regolarmente registrato, alla società Frabetti Assicurazioni di Frabetti Elisa e C. SNC (Partita Iva 01305290387);

➤ ha dichiarato di avere subito, per effetto del sisma del 20 e 29 maggio 2012, un danneggiamento ai suddetti immobili;

➤ ha conseguentemente chiesto, ai sensi dell'Ordinanza 57/2012 e ss.mm., un contributo a fondo perduto relativo ai danni subiti dagli immobili di proprietà;

Dato atto:

– che l'istruttoria della suddetta domanda, svolta da Invitalia – Agenzia nazionale per l'attrazione degli investimenti e lo sviluppo d'impresa S.p.A., anche tramite le proprie società controllate, ai sensi dell'Ordinanza 75/2012, si è conclusa in data 18 settembre 2013 con esito positivo;

– che il Nucleo di valutazione, sulla base della succitata istruttoria, ha espresso parere positivo sulla richiesta di contributo nella seduta del 24 settembre 2013, come risulta dal verbale prot. CR/21490/2013 del 25/09/2013, conservato agli atti del Responsabile del Servizio Politiche per l'Industria, l'Artigianato, la Cooperazione e i Servizi, in qualità di Responsabile della procedura istruttoria delle domande;

– che in data 30/09/2013 è stata inviata al beneficiario comunicazione prot. CR/2013/22160 del 30/09/2013 relativa all'esito dell'istruttoria della domanda per la concessione dei contributi;

– che detto esito è stato accettato dal beneficiario in data 07/10/2013;

Vista la scheda di cui all'Allegato 1 parte integrante e sostanziale del presente provvedimento relativa agli esiti dell'istruttoria e ai contributi concessi;

Dato atto:

– che il codice unico di progetto (CUP) assegnato dalla competente struttura ministeriale agli interventi oggetto della richiesta di contributo è il seguente: E36J12000400002; tale CUP dovrà essere riportato in tutta la documentazione contabile e di pagamento relativa al progetto;

– che è stato verificato presso il Comune di Cento (FE), il possesso del titolo abilitativo edilizio "CIA" presentato in data 04/09/2012 (ns. Prot. CR/2013/22538);

Verificata la copertura finanziaria dei contributi previsti nell'Allegato 1 del presente provvedimento;

Visto il D.Lgs. 14 marzo 2013, n. 33, in particolare:

– il comma 2 dell'articolo 26 "Obblighi di pubblicazione degli atti di concessione di sovvenzioni, contributi, sussidi e attribuzione di vantaggi economici a persone fisiche ed enti pubblici e privati";

– l'articolo 27 "Obblighi di pubblicazione dell'elenco dei soggetti beneficiari;

DECRETA

1. di concedere, per le motivazioni esposte in premessa e che qui si intendono integralmente richiamate, a favore della società **A.F. IMMOBILIARE DI FRABETTI MONICA ED ELISA E C. S.N.C.**, con sede legale nel Comune di Cento (FE), in Via Risorgimento, 24, Partita IVA 01560680389, un contributo complessivo pari a € **54.140,26**;

2. di dare atto che il contributo di cui al punto 1 del presente dispositivo è stato determinato in base al parere positivo espresso dal Nucleo di valutazione in data 24 settembre 2013, sulla base dell'istruttoria di merito svolta da Invitalia, anche tramite le proprie società controllate, ai sensi dell'Ordinanza 75/2012;

3. di dare atto altresì che la relativa spesa risulta finanziata con le risorse di cui all'articolo 3-bis del d.l. 95/2012, nell'ambito dell'importo di € 2.900 milioni autorizzato con Ordinanza 15/2013;

4. che copia del presente provvedimento venga trasmessa alla società **A.F. IMMOBILIARE DI FRABETTI MONICA ED ELISA E C. S.N.C.** e alla **CASSA DI RISPARMIO DI CENTO S.P.A. – SEDE DI CENTO**, istituto di credito prescelto dal richiedente in sede di presentazione della domanda, a cura del Responsabile del Servizio Politiche per l'Industria, l'Artigianato, la Cooperazione e i Servizi, in qualità di Responsabile della procedura istruttoria delle domande presentate ai sensi dell'Ordinanza 57/2012 e ss.mm., con le modalità previste dalla "Linee guida" allegate alla sopra citata Ordinanza 57/2012 e ss.mm.;

5. di rimandare a successivi provvedimenti la liquidazione del contributo di cui al precedente punto 1, secondo quanto stabilito dall'Ordinanza n. 57/2012 e ss.mm. nonché dalle Linee Guida approvate con la medesima Ordinanza;

6. che copia del presente provvedimento venga pubblicata, ai sensi degli articoli 26, comma 2 e 27 del D.Lgs. n. 33/2013.

Bologna lì, 21 ottobre 2013

Vasco Errani

ALLEGATO 1 – ESITI DELL'ISTRUTTORIA DI MERITO RATIFICATA DAL NUCLEO DI VALUTAZIONE COSTITUITO CON LE ORDINANZE 75/2012 E 5/2013 NELLA SEDUTA DEL 24 SETTEMBRE 2013

DOMANDA PROTOCOLLO N. CR-13376-2013 DEL 30/06/2013

C.U.P. E36J12000400002

CASSA DI RISPARMIO DI CENTO S.P.A. – SEDE DI CENTO

DOMANDA PRESENTATA DA: A.F. IMMOBILIARE DI FRABETTI MONICA ED ELISA E C. S.N.C.

PARTITA IVA: 01560680389

SEDE LEGALE: Cento (FE), Via Risorgimento, 24

UBICAZIONE IMMOBILI INTERESSATI DAL SISMA: - Cento (FE), Via IV Novembre, 11 int. 5 (immobile 1)
- Cento (FE), Via IV Novembre, 11 int. 6 (immobile 2)
- Cento (FE), Via IV Novembre, 11 int. 7 (immobile 3)

ATTIVITA' SVOLTA: - IMMOBILE 1: Studio di architettura
- IMMOBILE 2: Uffici di imprese edili
- IMMOBILE 3: Agenzia di assicurazione

CODICE ATECO: M-71.11.00
CODICE ATECO: F-41.20.00
CODICE ATECO: K-66.22.02

INTERVENTO SU IMMOBILE DANNEGGIATO

IMMOBILE 1: Via IV Novembre, 11 int 5 – Cento (FE) – Foglio 46 particella 502 sub 202:

TIPOLOGIA DI DANNO INDICATO IN DOMANDA E IN PERIZIA GIURATA	TIPOLOGIA INTERVENTO PROPOSTO	IMPORTO DANNO NON RICONOSCIUTO	MOTIVAZIONE	IMPORTO DANNO QUANTIFICATO AL NETTO DI IVA	INDENNIZZO ASSICURATIVO
Danni diffusi riconducibili ai livelli B e C disciplinati dall'Ordinanza Commissariale n. 29/2012 e ss.mm.ii. (Tab. B lettera b)	Riparazione con rafforzamento locale	-	-	€ 30.684,10	NO

COSTI INTERVENTO SU IMMOBILE DANNEGGIATO DA COMPUTO METRICO

AL NETTO DELL'IVA

VOCI DI SPESA	COSTO PREVISTO	COSTO AMMESSO	COSTO NON AMMESSO O RICLASSIFICATO	MOTIVAZIONE
A) OPERE STRUTTURALI	€ 9.110,91	€ 8.728,66	€ 382,25	(*)
B1)COSTI DI CUI ALL'ART. 4, COMMA 7 ORDINANZA N. 57/2012 E SUCCESSIVE MODIFICHE (MAX 4% FINO A 40.000 € - 3% FINO A 100.000 € - 2% FINO A 250.000 € DEI COSTI LETTERA A)	---	---	---	-----
B2) COSTI PER COMPENSI AGLI AMMINISTRATORI DI CONDOMINIO E AI CONSORZI DI PROPRIETARI PER LA GESTIONE DI INTERVENTI UNITARI (MAX 2% FINO A 200.000 € -1,5% FINO A 500.000 € - 1% OLTRE A 500.000 € DEI COSTI LETTERA A)	---	---	---	-----
C)FINITURE (MAX 25% DI A+B1+B2)	€ 695,21	€ 1.077,46	€ -382,25	(*)
D) SPESE TECNICHE (MAX 10% - 8%-6% DI A+B1+B2+C)	€ 2.000,00	€ 2.000,00	€ 0,00	-----
TOTALE	€ 11.806,12	€ 11.806,12	€ 0,00	

(*) Le seguenti voci di computo, imputate dal richiedente nelle opere strutturali, sono state riclassificate nelle finiture:

- B01083: smontaggio di porte interne o esterne;
- B01040: demolizione di rivestimento in ceramica;
- A16004a: rivestimento in ceramica monocottura;
- A18014: montaggio porte interne

Tale riclassificazione non ha comportato tagli sul costo totale dell'intervento, poiché la percentuale del costo dell'intervento destinato alle finiture ricalcolato in seguito alla riclassificazione di tali voci, risulta comunque inferiore al 40 % dello stesso.

IMPORTO CONTRIBUTO CONCESSO AL NETTO DELL'IVA (100% DEL MINORE IMPORTO TRA DANNO E COSTO AMMESSO, AL NETTO DELL'ASSICURAZIONE)	RIDUZIONE DEL CONTRIBUTO DOVUTA ALL'INDENNIZZO ASSICURATIVO	TOTALE SPESA DA RENDICONTARE AL NETTO DELL'IVA

€ 11.806,12	€ 0,00	€ 11.806,12
-------------	--------	-------------

INTERVENTO SU IMMOBILE DANNEGGIATO

IMMOBILE 2: Via IV Novembre, 11 int 6 – Cento (FE) – Foglio 46 particella 502 sub 203:

TIPOLOGIA DI DANNO INDICATO IN DOMANDA E IN PERIZIA GIURATA	TIPOLOGIA INTERVENTO PROPOSTO	IMPORTO DANNO NON RICONOSCIUTO	MOTIVAZIONE	IMPORTO DANNO QUANTIFICATO AL NETTO DI IVA	INDENNIZZO ASSICURATIVO
Danni diffusi riconducibili ai livelli B e C disciplinati dall'Ordinanza Commissariale n. 29/2012 e ss.mm.ii. (Tab. B lettera b)	Riparazione con rafforzamento locale	-	-	€ 25.333,90	NO

COSTI INTERVENTO SU IMMOBILE DANNEGGIATO DA COMPUTO METRICO

AL NETTO DELL'IVA

VOCI DI SPESA	COSTO PREVISTO	COSTO AMMESSO	COSTO NON AMMESSO O RICLASSIFICATO	MOTIVAZIONE
A) OPERE STRUTTURALI	€ 9.647,42	€ 9.035,10	€ 612,32	(*)
B1)COSTI DI CUI ALL'ART. 4, COMMA 7 ORDINANZA N. 57/2012 E SUCCESSIVE MODIFICHE (MAX 4% FINO A 40.000 € - 3% FINO A 100.000 € - 2% FINO A 250.000 € DEI COSTI LETTERA A)	---	---	---	-----
B2) COSTI PER COMPENSI AGLI AMMINISTRATORI DI CONDOMINIO E AI CONSORZI DI PROPRIETARI PER LA GESTIONE DI INTERVENTI UNITARI (MAX 2% FINO A 200.000 € -1,5% FINO A 500.000 € - 1% OLTRE A 500.000 € DEI COSTI LETTERA A)	---	---	---	-----
C)FINITURE (MAX 25% DI A+B1+B2)	€ 922,88	€ 1.535,20	€ -612,32	(*)
D) SPESE TECNICHE (MAX 10% - 8%-6% DI A+B1+B2+C)	€ 2.000,00	€ 2.000,00	€ 0,00	-----
TOTALE	€ 12.570,30	€ 12.570,30	€ 0,00	

(*) Le seguenti voci di computo, imputate dal richiedente nelle opere strutturali, sono state riclassificate nelle finiture:

-**B01083**: smontaggio di porte interne o esterne;

-**B01040**: demolizione di rivestimento in ceramica;

-**A16004a**: rivestimento in ceramica monocottura;

-**A18014**: montaggio porte interne

Tale riclassificazione non ha comportato tagli sul costo totale dell'intervento, poiché la percentuale del costo dell'intervento destinato alle finiture ricalcolato in seguito alla riclassificazione di tali voci, risulta comunque inferiore al 40 % dello stesso.

IMPORTO CONTRIBUTO CONCESSO AL NETTO DELL'IVA (100% DEL MINORE IMPORTO TRA DANNO E COSTO AMMESSO, AL NETTO DELL'ASSICURAZIONE)	RIDUZIONE DEL CONTRIBUTO DOVUTA ALL'INDENNIZZO ASSICURATIVO	TOTALE SPESA DA RENDICONTARE AL NETTO DELL'IVA
------------------------------------------------------------------------------------------------------------------------------------------	--------------------------------------------------------------------	-------------------------------------------------------

€ 12.570,30	€ 0,00	€ 12.570,30
--------------------	---------------	--------------------

INTERVENTO SU IMMOBILE DANNEGGIATO

IMMOBILE 3: Via IV Novembre, 11 int 7 – Cento (FE) – Foglio 46 particella 502 sub 204:

TIPOLOGIA DI DANNO INDICATO IN DOMANDA E IN PERIZIA GIURATA	TIPOLOGIA INTERVENTO PROPOSTO	IMPORTO DANNO NON RICONOSCIUTO	MOTIVAZIONE	IMPORTO DANNO QUANTIFICATO AL NETTO DI IVA	INDENNIZZO ASSICURATIVO
Danni diffusi riconducibili ai livelli B e C disciplinati dall'Ordinanza Commissariale n. 29/2012 e ss.mm.ii. (Tab. B lettera b)	Riparazione con rafforzamento locale	-	-	€ 74.543,90	NO

COSTI INTERVENTO SU IMMOBILE DANNEGGIATO DA COMPUTO METRICO

AL NETTO DELL'IVA

VOCI DI SPESA	COSTO PREVISTO	COSTO AMMESSO	COSTO NON AMMESSO O RICLASSIFICATO	MOTIVAZIONE
A) OPERE STRUTTURALI	€ 25.557,30	€ 24.572,04	€ 985,26	(*)
B1)COSTI DI CUI ALL'ART. 4, COMMA 7 ORDINANZA N. 57/2012 E SUCCESSIVE MODIFICHE (MAX 4% FINO A 40.000 € - 3% FINO A 100.000 € - 2% FINO A 250.000 € DEI COSTI LETTERA A)	---	---	---	-----
B2) COSTI PER COMPENSI AGLI AMMINISTRATORI DI CONDOMINIO E AI CONSORZI DI PROPRIETARI PER LA GESTIONE DI INTERVENTI UNITARI (MAX 2% FINO A 200.000 € -1,5% FINO A 500.000 € - 1% OLTRE A 500.000 € DEI COSTI LETTERA A)	---	---	---	-----
C) FINITURE (MAX 25% DI A+B1+B2)	€ 1.500,74	€ 2.486,00	€ -985,26	(*)
D) SPESE TECNICHE (MAX 10% - 8%-6% DI A+B1+B2+C)	€ 2.705,80	€ 2.705,80	€ 0,00	-----
TOTALE	€ 29.763,84	€ 29.763,84	€ 0,00	

(*) Le seguenti voci di computo, imputate dal richiedente nelle opere strutturali, sono state riclassificate nelle finiture:

- B01083: smontaggio di porte interne o esterne;
 - B01040: demolizione di rivestimento in ceramica;
 - A16004a: rivestimento in ceramica monocottura;
 - A18014: montaggio porte interne;
 - B01047: rimozione battiscopa;
 - A16039A: zoccolino in rovere.
- Tale riclassificazione non ha comportato tagli sul costo totale dell'intervento, poiché la percentuale del costo dell'intervento destinato alle finiture ricalcolato in seguito alla riclassificazione di tali voci, risulta comunque inferiore al 40 % dello stesso.

IMPORTO CONTRIBUTO CONCESSO AL NETTO DELL'IVA (100% DEL MINORE IMPORTO TRA DANNO E COSTO	RIDUZIONE DEL CONTRIBUTO DOVUTA ALL'INDENNIZZO ASSICURATIVO	TOTALE SPESA DA RENDICONTARE AL NETTO DELL'IVA
----------------------------------------------------------------------------------------------------	--------------------------------------------------------------------	-------------------------------------------------------

AMMESSO, AL NETTO DELL'ASSICURAZIONE)				
€ 29.763,84	€ 0,00			€ 29.763,84

	IMPORTO CONTRIBUTO CONCESSO AL NETTO DELL'IVA (100% DEL MINORE IMPORTO TRA DANNO E COSTO AMMESSO, AL NETTO DELL'ASSICURAZIONE)	RIDUZIONE DEL CONTRIBUTO DOVUTA ALL'INDENNIZZO ASSICURATIVO	TOTALE SPESA DA RENDICONTARE AL NETTO DELL'IVA
IMMOBILE 1	€ 11.806,12	€ 0,00	€ 11.806,12
IMMOBILE 2	€ 12.570,30	€ 0,00	€ 12.570,30
IMMOBILE 3	€ 29.763,84	€ 0,00	€ 29.763,84
TOTALE	€ 54.140,26	€ 0,00	€ 54.140,26

Responsabile del Procedimento: Dr. Giauco Lazzari

Funzionario Istruttore di Invitalia: Arch. Margherita Maggi