

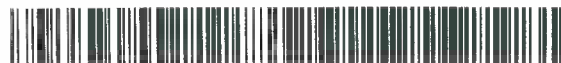

IL PRESIDENTE
IN QUALITA' DI COMMISSARIO DELEGATO
AI SENSI DELL'ART. 1 COMMA 2 DEL D.L.N. 74/2012
CONVERTITO CON MODIFICAZIONI DALLA LEGGE N. 122/2012



Decreto n.1424 del 21 Novembre 2013

**COSTRUZIONE DI PALESTRE SCOLASTICHE TEMPORANEE (P.S.T.) - LOTTO
7 COMUNE DI REGGIOLO (RE)**

LIQUIDAZIONE SALDO CERTIFICATO DI PAGAMENTO N. 3

CUP n. J48J12000280001 - CIG n. 4759249085

Visti:

- la legge 24 febbraio 1992, n. 225 e ss.mm.ii.;
- l'art. 8 della L. R. n.1 del 2005, recante "Norme in materia di protezione civile";
- il Decreto del Presidente del Consiglio dei Ministri del 21.05.2012 recante la dichiarazione dell'eccezionale rischio di compromissione degli interessi primari a causa degli eventi sismici che hanno colpito il territorio delle Regioni Emilia-Romagna, Lombardia e Veneto, ai sensi dell'art. 3, comma 1, del Decreto Legge 04.11.2002 n. 245, convertito con modificazioni dall'art. 1 della Legge 27.12.2002, n. 286;
- i Decreti del Presidente del Consiglio dei Ministri del 22 e 30 maggio con i quali è stato dichiarato lo stato d'emergenza in ordine agli eventi sismici che hanno colpito il territorio delle Province di Bologna, Modena, Ferrara, Reggio Emilia, Mantova e Rovigo, i giorni 20 e 29 maggio 2012;
- il Decreto Legge 06.06.2012 n. 74 convertito, con modificazioni, dalla Legge 01.08.2012 n. 122, con il quale sono stati previsti interventi urgenti in favore delle popolazioni colpite dagli eventi sismici che hanno interessato il territorio delle Province di Bologna, Modena, Ferrara, Reggio Emilia, Mantova e Rovigo il 20 e 29 maggio 2012;

- il Decreto legge 26.04.2013, n. 43 convertito, con modificazioni, dalla Legge 24.06.2013, n. 71, con il quale, tra l'altro, è stato prorogato al 31.12.2014 lo stato di emergenza conseguente agli eventi sismici del 20 e 29 maggio 2012.

Considerato:

- che con ordinanze n. 13 del 25.07.2012, n. 78 del 21 novembre 2012, n. 17 del 2013, n. 68 del 7 giugno 2013 e n. 104 del 12 settembre 2013 è stata approvata la rimodulazione del Programma Operativo Scuole con la quale è stato stimato un costo complessivo di Euro 250.600.000,00, di cui € 37.000.000,00 per "Costruzione palestre temporanee in sostituzione di quelle che non possono essere riparate e riattivate per l'anno scolastico 2013-2014, compreso eventuali contributi per ripristino strutture da destinare a palestre temporanee o per cofinanziare interventi eseguiti direttamente dai soggetti pubblici" la cui copertura finanziaria è assicurata dalle risorse del fondo di cui all'articolo 2 del Decreto Legge 6 giugno 2012 n. 74, convertito con modificazioni con legge n. 122 del 1° agosto 2012;
- che con ordinanza n. 84 del 5 dicembre 2012 è stata approvata la documentazione e i relativi atti di gara;
- che con decreto n. 129 del 22 febbraio 2013 è stata approvata l'aggiudicazione provvisoria, fra gli altri, del lotto n. 7 relativo alla palestra del Comune di Reggiolo (RE) all'A.T.I. CMR Edile S.p.a. (mandataria) e Diesse Elettra S.p.a. (mandante) per il corrispettivo contrattuale di € 904.276,08, oltre ad IVA;
- che le Ditte CMR Edile S.p.a. e Diesse Elettra S.p.a, hanno costituito, per atto registrato a Guastalla (RE) il 5 aprile 2013 al n. 684,- Notaio Cristiana Gasparini Casari - una associazione temporanea di imprese e conferito mandato speciale con rappresentanza all'impresa CMR Edile S.p.a., qualificata Società capogruppo dell'A.T.I., al fine di dare esecuzione all' appalto di cui in argomento;
- che con decreto n. 301 del 19.04.2013 è stata approvata l'aggiudicazione definitiva del suindicato lotto 7 all'A.T.I. CMR Edile S.p.a.(mandataria) e Diesse Elettra S.p.a. (mandante);
- che il Codice Unico di Progetto (CUP) assegnato dalla competente Struttura presso il Dipartimento per la programmazione e il coordinamento della politica economica della Presidenza del Consiglio dei Ministri, ai sensi

dell'art. 3, comma 6, della Legge n. 136/2010 è il n. J48J12000280001 e il Codice Identificativo di Gara (C.I.G.) attribuito dal Sistema Informativo di Monitoraggio delle Gare (SIMOG) dell'Autorità per la Vigilanza sui Contratti Pubblici di lavori è il n. 4759249085;

- che, in data 24.06.2013 è stato sottoscritto il relativo contratto di appalto, Rep. n. 0116 per il corrispettivo contrattuale di € 904.276,08, oltre ad IVA.

Visti:

- lo stato di avanzamento n. 3, redatto in data 12.09.2013 ed il certificato di pagamento n. 3 del 19.09.2013, dal quale risulta che possono essere corrisposti all'impresa di € 176.219,70 IVA 10% compresa, importo al netto del ribasso d'asta offerto, della ritenuta del 10% a garanzia dei lavori prevista dall'art. 20 del Capitolato Speciale di Appalto e dello 0,5% di cui all'articolo 4 del D.P.R. n. 207/2010;
- le relative fatture n. V13000549 del 30.09.2013 di € 78.508,18 IVA 10% compresa emessa dall'impresa CMR Edile S.p.a. e numeri 414/001 del 31.08.2013 di € 91.086,00 IVA 10% compresa e 510/001 del 31.10.2013 di € 6.623,33 IVA 10% compresa emesse da Diesse Elettra S.p.a. e così per totali € 176.217,51;
- l'articolo 11 del contratto di appalto "Pagamenti in acconto e pagamenti a saldo";
- l'art. 20 del contratto di appalto, con il quale è stata prevista, in caso intervenga informativa interdittiva, una penale nella misura del 10% del valore del contratto.

Tenuto conto:

- che sono stati avviati i controlli previsti dalla normativa vigente sui requisiti autocertificati dalle aggiudicatarie e dalle imprese subappaltatrici/subcontraenti;
- che, in particolare, in relazione al rilascio della informazione di riferimento per le imprese aggiudicatarie, sono state inoltrate alla Prefettura competente le istanze di cui all'art. 10 del D.P.R. n. 252/1998 e del D.Lgs. n. 159 del 6.9.2011 ed in adempimento del protocollo di legalità stipulato tra la Regione Emilia-Romagna e le Prefetture Provinciali sottoscritto in data 30.11.2010;
- che a tutt'oggi non risulta pervenuto alcun riscontro in ordine alle stesse.

Rilevato:

- che si è provveduto ad acquisire il Documento Unico di Regolarità Contributiva (D.U.R.C.), attualmente in corso di validità, per le ditte CMR Edile S.p.a. e Diesse Elettra S.p.a dal quale risulta che le stesse sono in regola con i versamenti dei contributi previdenziali ed assistenziali;
- che la ditta capogruppo CMR Edile S.p.a. ha presentato la prova dei pagamenti effettuati alle imprese subappaltatrici con riferimento al 2° stato di avanzamento lavori;
- che l'aggiudicatario, in ottemperanza a quanto dettato dagli obblighi di tracciabilità dei flussi finanziari di cui all'art. 3, comma 7, della legge n. 136/2010 e ss.mm., ha presentato formale comunicazione dei conti correnti dedicati.

Ritenuto, in base alla documentazione sopracitata e come previsto dalle norme contrattuali, di procedere alla liquidazione alla ditta capogruppo CMR Edile S.p.a. per l'importo di € 176.217,51 IVA compresa, pari al totale delle fatture emesse, a saldo del suindicato certificato di pagamento n. 3, con la precisazione che, qualora dovesse intervenire informativa interdittiva da parte della competente Prefettura, il pagamento dei lavori verrà limitato al valore delle opere già eseguite ed al rimborso delle spese sostenute per l'esecuzione del rimanente, nei limiti delle utilità conseguite.

Preso atto:

- che la copertura finanziaria della spesa di € 176.217,51 è assicurata dallo stanziamento previsto dall'art. 2 del D.L. n. 74/2012, convertito con modificazioni dalla Legge 01.08.2012 n. 122 come disposto con le ordinanze ed i decreti più sopra citati;
- che presso la Banca d'Italia, Tesoreria Provinciale dello Stato, Sezione di Bologna, a favore del Commissario Delegato Presidente della Regione Emilia Romagna D.L.74/2012, è stata aperta la contabilità speciale n. 5699, come previsto dall'art. 2 comma 6 Decreto Legge 06.06.2012 n. 74 convertito, con modificazioni, dalla Legge 01.08.2012 n. 122.

Ritenuto di incaricare per il pagamento l'Agenzia Regionale di Protezione Civile, che dovrà previamente effettuare il controllo previsto dal Decreto del Ministero dell'Economia e delle Finanze n.40 del 18.01.2008 "Modalità di attuazione dell'art. 48-bis del DPR 602/73, recante disposizioni in materia di pagamenti da parte delle pubbliche amministrazioni".

Visti:

- la legge 13 agosto 2010, n. 136 avente ad oggetto "Piano straordinario contro le mafie, nonché delega al Governo in materia di normativa antimafia" e successive modifiche;
- la determinazione dell'Autorità per la Vigilanza sui Contratti Pubblici di lavori, servizi e forniture n. 4 del 7 luglio 2011, recante "Linee guida sulla tracciabilità dei flussi finanziari ai sensi dell'art. 3 della Legge 13 agosto 2010, n. 136";

Verificata la necessaria disponibilità di cassa sulla suindicata contabilità speciale n. 5699 aperta presso la Sezione di tesoreria provinciale dello Stato di Bologna intestata a "Commissario Presidente Regione Emilia-Romagna - D.l. 74-12", ai sensi del comma 6 dell'articolo 2 del Decreto Legge 06.06.2012 n. 74 convertito, con modificazioni, dalla Legge 01.08.2012 n. 122.

Tutto ciò visto e considerato

DECRETA

1. di liquidare, per i motivi esposti in narrativa e che qui si intendono integralmente riportati, a favore dell'impresa CMR Edile S.p.a., capogruppo dell'A.T.I. aggiudicataria dei lavori di cui al lotto 7 delle Palestre Scolastiche Temporanee (P.S.T.), l'importo di € 176.217,51 a saldo del certificato di pagamento n. 3 e delle fatture n. V13000549 del 30.09.2013 di € 78.508,18 IVA 10% compresa emessa dall'impresa CMR Edile S.p.a. e numeri 414/001 del 31.08.2013 di € 91.086,00 IVA 10% compresa e 510/001 del 31.10.2013 di € 6.623,33 IVA 10% compresa emesse da Diesse Elettra S.p.a.
2. di dare atto che l'importo di € 176.217,51 IVA compresa trova copertura finanziaria nell'ambito dello stanziamento previsto dall'articolo 2 del Decreto Legge 6 giugno 2012 n. 122 convertito con modificazioni dalla Legge n. 122 dell'1.08.2012, come indicato nelle ordinanze e nei decreti indicati in narrativa;
3. di incaricare l'Agenzia Regionale di Protezione Civile ad effettuare il controllo previsto dal Decreto del Ministero dell'Economia e delle Finanze n.40 del 18.01.2008 "Modalità di attuazione dell'art. 48-bis del DPR 602/73, recante disposizioni in materia di pagamenti da parte delle

pubbliche amministrazioni", tramite il portale di Equitalia Servizi S.p.a. ed alla conseguente emissione dell'ordinativo di pagamento di € 176.217,51 a favore dell'Impresa. CMR Edile S.p.a., sulla contabilità speciale 5699, intestata a "Commissario Delegato Presidente Regione Emilia-Romagna - D.l. 74-12", aperta ai sensi del comma 6 dell'articolo 2 del Decreto Legge 06.06.2012 n. 74 convertito, con modificazioni, dalla Legge 01.08.2012 n. 122, presso la Banca d'Italia, Tesoreria Provinciale dello Stato - Sezione di Bologna;

4. di dare atto che, ai sensi dell' art. 3, comma 7, della legge del 13.08.2010 n. 136, l'Impresa ha presentato la dichiarazione relativa ai conti correnti dedicati alle commesse pubbliche;
5. di precisare che, qualora dovesse intervenire informativa interdittiva da parte della competente Prefettura, il pagamento dei lavori verrà limitato al valore delle opere già eseguite ed al rimborso delle spese sostenute per l'esecuzione del rimanente, nei limiti delle utilità conseguite.

Bologna lì, 21 Novembre 2013

Vasco Errani
