

IL PRESIDENTE
IN QUALITA' DI COMMISSARIO DELEGATO
AI SENSI DELL'ART. 1 COMMA 2 DEL D.L.N. 74/2012
CONVERTITO CON MODIFICAZIONI DALLA LEGGE N. 122/2012

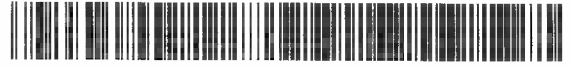

DECRETO n. 1448 del 6 Agosto 2014

Oggetto: *Concessione e liquidazione del contributo alle imprese ai sensi dell'Ordinanza 91/2013 (Ordinanza n. 23/2013 e ss.mm.ii), concernente il finanziamento degli interventi di rimozione delle carenze strutturali finalizzati alla prosecuzione delle attività per le imprese insediate nei territori colpiti dal sisma del maggio 2012 e il miglioramento sismico.*

Visti:

- Il Decreto Legge 6 giugno 2012, n. 74, convertito dalla legge 1 agosto 2012, n. 122, e in, in particolare, gli articoli 1, 2, 3, 11 e 11 bis del suddetto decreto legge;
- l'art. 10, comma 13 del Decreto- Legge 22 giugno 2012, n. 83 convertito con modificazioni dalla Legge del 7 agosto 2012 n. 134;
- il Decreto del Presidente del Consiglio dei Ministri, assunto di concerto con i Ministri dell'Economia e delle Finanze e del Lavoro e delle Politiche Sociali, 28 dicembre 2012, recante "Riparto dei finanziamenti tra le regioni interessate e criteri generali per il loro utilizzo ai fini degli interventi di messa in sicurezza anche attraverso la loro ricostruzione, dei capannoni e degli impianti industriali a seguito degli eventi sismici che hanno colpito le regioni Emilia-Romagna, la Lombardia e il Veneto" (G.U. n. 45 del 22/02/2013), (in seguito DPCM 28 dicembre 2012);

Visti altresì:

- l'Ordinanza n. 75 del 15 novembre 2012 e ss.mm.ii., concernente l'istituzione del Soggetto Incaricato dell'Istruttoria – SII;
- l'Ordinanza n. 5 del 30 gennaio 2013, concernente l'istituzione dei nuclei di valutazione a supporto del SII (Soggetto Incaricato dell'Istruttoria);
- l'Ordinanza n. 23 del 22 febbraio 2013, recante "Modalità e criteri per la concessione alle imprese di contributi in conto capitale ai sensi dell'art. 3 del Decreto Legge

6 giugno 2012 n. 74, convertito, con modificazioni, nella Legge 1 agosto 2012 n. 122, a valere sulle risorse di cui all'art. 10, comma 13 del Decreto- Legge 22 giugno 2012, n. 83 convertito, con modificazioni, nella Legge 7 agosto 2012 n. 134 – Finanziamento degli interventi di rimozione delle carenze strutturali finalizzati alla prosecuzione delle attività per le imprese insediate nei territori colpiti dal sisma del maggio 2012” e ss.mm.ii”;

- l'Ordinanza n. 52 del 29 aprile 2013, recante “Modifiche all'Ordinanza n. 23 del 22 febbraio 2013 come modificata dall'Ordinanza 26 del 6 marzo 2013 “ Modalità e criteri per la concessione alle imprese di contributi in conto capitale ai sensi dell'art. 3 del Decreto Legge 6 giugno 2012 n. 74, convertito, con modificazioni, nella Legge 1 agosto 2012 n. 122, a valere sulle risorse di cui all'art. 10, comma 13 del Decreto- Legge 22 giugno 2012, n. 83 convertito, con modificazioni, nella Legge 7 agosto 2012 n. 134 – Finanziamento degli interventi di rimozione delle carenze strutturali finalizzati alla prosecuzione delle attività per le imprese insediate nei territori colpiti dal sisma del maggio 2012” e ss.mm.ii”;

- l'Ordinanza n. 91 del 29 luglio 2013, recante “Nuove modalità e criteri per la concessione alle imprese di contributi in conto capitale ai sensi dell'art. 3 del Decreto Legge 6 giugno 2012 n. 74, convertito con modificazioni nella Legge 1 agosto 2012 n. 122, a valere sulle risorse di cui all'art. 10, comma 13 del Decreto- Legge 22 giugno 2012, n. 83 convertito, con modificazioni, dalla Legge 7 agosto 2012 n. 134 – Finanziamento degli interventi di rimozione delle carenze strutturali finalizzati alla prosecuzione delle attività per le imprese insediate nei territori colpiti dal sisma del maggio 2012” e il miglioramento sismico”;

- l'Ordinanza n. 158 del 23 dicembre 2013 , recante “ Proroga dei termini e parziale modifica dell'Ordinanza n. 91 del 29 luglio 2013, recante “Nuove modalità e criteri per la concessione alle imprese di contributi in conto capitale ai sensi dell'art. 3 del Decreto Legge 6 giugno 2012 n. 74, convertito con modificazioni nella Legge 1 agosto 2012 n. 122, a valere sulle risorse di cui all'art. 10, comma 13 del Decreto- Legge 22 giugno 2012, n. 83 convertito, con modificazioni, dalla Legge 7 agosto 2012 n. 134 – Finanziamento degli interventi di rimozione delle carenze strutturali finalizzati alla prosecuzione delle attività per le imprese insediate nei territori colpiti dal sisma del maggio 2012” e il miglioramento sismico”;

- l'Ordinanza n. 8 del 6 febbraio 2014, “Proroga dei termini per la presentazione della documentazione delle spese sostenute con riferimento ai termini per la presentazione delle domande”;

- l'Ordinanza n. 58 del 16 maggio 2013 , concernente modifiche alle Ordinanze n. 75 del 15 novembre 2012 e n. 5 del 30 gennaio 2013;

- l'Ordinanza n. 79 dell'8 luglio 2013 "Approvazione dello schema di convenzione con INVITALIA - Agenzia nazionale per l'attrazione degli investimenti e lo sviluppo d'impresa S.p.A. per il supporto al Commissario Delegato nell'esecuzione delle attività afferenti alle procedure di concessione di contributi previsti dall'Ordinanza n. 57/2012 e ss.mm.ii, e per fronteggiare le esigenze delle popolazioni colpite dagli eventi sismici del maggio 2012 nel territorio della Regione Emilia-Romagna" con la quale si dispone tra l'altro di stipulare con la società INVITALIA - Agenzia nazionale per l'attrazione degli investimenti e lo sviluppo di impresa S.p.A , apposita convenzione per attività di supporto al Commissario Delegato, afferenti alle procedure di istruttoria, concessione e liquidazione dei contributi relativi all'Ordinanza n. 57/2012 e ss.mm.ii. e all'Ordinanza n. 23/2012 e ss.mm.ii, nonché l'attività di assistenza legale a supporto del procedimento amministrativo, in ottemperanza a quanto disposto dall'Ordinanza n. 75/2012;

- la convenzione sottoscritta in data 11 settembre 2013 fra il Commissario Delegato e l'Amministratore Delegato della società INVITALIA- Agenzia nazionale per l'attrazione degli investimenti e lo sviluppo di impresa S.p.A;

- l'Ordinanza n. 44 del 30 maggio 2014, concernente ulteriori modifiche alle Ordinanze n. 75 del 15 novembre 2012 e n. 5 del 30 gennaio 2013;

Richiamati in particolare:

- l'articolo 2, della sopra citata Ordinanza n. 91/2013, che stabilisce le tipologie di beneficiari del contributo;

- l'articolo 4, comma 2, della sopra citata Ordinanza n. 91/2013, che individua le tipologie di interventi finanziabili come segue:

A) Opere connesse all'eliminazione di una o più delle carenze di seguito specificate:

- 1) mancanza di collegamenti tra elementi strutturali verticali ed elementi strutturali orizzontali e tra questi ultimi;
- 2) presenza di elementi di tamponatura prefabbricati non adeguatamente ancorati alle strutture principali;
- 3) presenza di scaffalature non controventate portanti materiali pesanti che possono nel loro collasso coinvolgere la struttura principale causandone il danneggiamento o il collasso;
- 4) eventuali altre carenze fra cui quelle a carri ponte, macchinari o impianti.

B) Spese accessorie e strumentali funzionali alla eliminazione delle carenze sopra richiamate ritenute indispensabili per la completezza degli interventi, comprese eventuali spese per prove tecniche e indagini diagnostiche in loco;

C) Interventi di miglioramento sismico;

D) Spese tecniche di progettazione, esecuzione, direzione lavori, verifica e ove previsto collaudo, nonché la spesa relativa al rilascio del certificato di agibilità sismica provvisorio nel limite massimo del 10% del totale delle sopraccitate voci A) + B)+ C);

- l'articolo 5, della sopra citata Ordinanza n. 91/2013 che, in relazione ai suddetti interventi, stabilisce:

- che l'agevolazione prevista consiste in un contributo in conto capitale fino ad una misura massima corrispondente al 70% della spesa ritenuta ammissibile, con una spesa minima ritenuta ammissibile pari ad € 4.000,00;
- che il contributo concedibile non potrà, in ogni caso, superare:
 - Euro 149.000, per beneficiario, nel caso di interventi, anche su più immobili, finalizzati alla sola rimozione delle carenze strutturali (contributo riferito alle spese ammissibili del paragrafo 4 punti A – B- D);
 - Euro 149.000, per beneficiario, nel caso di interventi, anche su più immobili, finalizzati al solo miglioramento sismico (contributo riferito alle spese ammissibili del paragrafo 4 punti C e D);
 - Euro 200.000 complessivi per beneficiario, nel caso di interventi, anche su più immobili e anche attraverso più domande, riguardanti entrambi gli interventi di rimozione delle carenze strutturali e di miglioramento sismico,(contributo riferito alle spese ammissibili del paragrafo 4 punti A-B-C-D); In tal caso è necessario allegare alla domanda le informazioni, verificabili sui siti delle Prefetture, richieste dai nuovi controlli antimafia introdotti dal D.Lgs n. 159/2011 e successive modifiche e integrazioni.
- che le modalità di erogazione del contributo potrà avvenire secondo le seguenti modalità:
 - in un'unica soluzione, qualora le spese relative agli interventi siano interamente quietanzate e rendicontate entro il termine di presentazione della domanda;
 - per interventi superiori all'importo di € 50.000.00, in due soluzioni:
 - a) con una prima erogazione del contributo, sulla base di spese interamente quietanzate e corrispondente ad almeno il 35% del valore complessivo dell'intervento;

b) con una successiva erogazione a saldo, sulla base della restante documentazione di spesa da presentare entro il 31 dicembre 2013, termine prorogato con le succitate Ordinanza n.158/2013 e successiva Ordinanza n.8/2014, al 31 maggio 2015;

- l'articolo 8, della sopra citata Ordinanza n. 91/2013 che disciplina le modalità di presentazione delle domande di contributo stabilendo, fra l'altro, che le stesse devono pervenire esclusivamente tramite la specifica applicazione web SFINGE;

- l'articolo 9, della medesima Ordinanza n. 91/2013 che disciplina altresì le procedure, le modalità di istruttoria, la valutazione degli interventi, la concessione e la liquidazione dei contributi;

Preso atto altresì:

- che le imprese beneficiarie hanno dichiarato in domanda:

- di avere provveduto a rimuovere le carenze strutturali di cui all'art. 3 comma 8 del D.L. 74/2012;
- di avere l'unità locale, sede operativa o sede legale destinataria dell'intervento, in uno dei Comuni dell'Emilia-Romagna elencati nell'allegato 1 del D.L. 74/2012;
- di poter proseguire o riprendere l'attività ai sensi dell'art. 3 comma 8 bis del D.L. 74/2012 con la risoluzione delle carenze indicate al comma 8 del medesimo decreto al fine di acquisire il Certificato di agibilità sismica provvisorio, rilasciato dal tecnico incaricato;
- di essere in possesso dei requisiti di ammissibilità previsti al punto 3. dell'Ordinanza n.91/2013 e ss.mm.ii.;

Considerato che l'ammontare delle risorse disponibili risulta sufficiente a soddisfare tutte le domande pervenute, esaminate e ritenute ammissibili, e per le quali, rispetto alla normativa vigente è stato già acquisito il Documento di regolarità contributiva (DURC), conservato agli atti della struttura del Responsabile della Procedura "Istruttoria, concessione, liquidazione";

Dato atto altresì che le risultanze dell'attività istruttoria espletata da INVITALIA, in relazione a quanto previsto dall'Ordinanza n.79/2013, sono contenute nei verbali, conservati agli atti del Servizio;

Preso atto pertanto delle risultanze istruttorie ad oggi acquisite e contenute nei verbali delle riunioni dell'apposito nucleo di valutazione tenutesi nelle seguenti sedute:

- del 28 aprile 2014 Verbale Prot. CR 17690
- del 26 maggio 2014 Verbale Prot. CR 19836
- del 9 giugno 2014 Verbale Prot. CR 20907
- del 7 luglio 2014 Verbale Prot. CR 24984
- del 21 luglio 2014 Verbale Prot. CR 25996
- del 28 luglio 2014 Verbale Prot. CR 26674

Considerato altresì che, negli esiti istruttori contenuti nei verbali del nucleo di valutazione sono evidenziate, fra l'altro, per ogni intervento:

- per gli interventi ammissibili:
 - l'importo totale della spesa rendicontata dall'impresa richiedente
 - l'importo totale della spesa ammessa dal Nucleo di valutazione
 - l'importo totale delle spese non ammesse
 - l'importo del contributo concedibile
- eventuali motivi ostativi alla concessione del contributo

Preso atto:

- che le risorse di cui al citato DPCM 28 dicembre 2012 risultano, applicati i massimali previsti dall'ordinanza 91/2013 e ss.mm.ii, sufficienti a soddisfare integralmente le richieste di contributo pervenute nell'ambito della procedura;
- della necessità e urgenza di procedere all'erogazione dei contributi verificato il rispetto dei requisiti previsti, la completezza della documentazione amministrativa complementare e l'adeguatezza degli interventi proposti;

Valutato che, dato l'ammontare delle risorse finanziarie disponibili nell'ambito della procedura di cui all'ordinanza 91/2013 e ss.mm.ii, si possa procedere alla concessione e liquidazione dei contributi relativi alle domande che abbiano esaurito l'iter istruttorio e siano corredate di tutta la documentazione amministrativa complementare senza che ciò possa pregiudicare l'esito delle istanze ad oggi pendenti e che dovessero risultare ammissibili al contributo una volta espletato l'iter istruttorio;

Ritenuto pertanto di:

- procedere alla concessione e liquidazione del contributo relativo alle istanze per le quali sono state completate le verifiche amministrative;

- prendere atto delle risultanze istruttorie ad oggi acquisite e proseguire nell'attività istruttoria delle restanti domande pervenute, provvedendo con successivi atti alla concessione dei contributi solo a compimento degli accertamenti e delle valutazioni di ammissibilità da parte del Nucleo di valutazione, come previsto all'art. 9 dell'Ordinanza e, a compimento degli accertamenti previsti dalla normativa vigente in materia di regolarità contributiva;

- approvare i seguenti allegati parte integrante e sostanziale del presente provvedimento:

Allegato 1 - elenco delle imprese che hanno presentato formale rinuncia alla propria domanda;

Allegato 2 - elenco delle domande ammesse a contributo in conformità alle risultanze istruttorie ad oggi acquisite, nel quale per ogni impresa è evidenziato il contributo concesso e il corrispondente, eventuale, contributo da liquidare che comprende:

- le domande inoltrate relativamente all' intervento di eliminazione delle carenze già effettuato, per le quali è evidenziato il contributo concesso e il corrispondente contributo da liquidare;
- le domande inoltrate relativamente all' intervento di miglioramento sismico da effettuare, per le quali è evidenziato il solo contributo concesso mentre il corrispondente contributo finale da liquidare sarà ricalcolato solo ad intervento ultimato sulla spesa effettivamente sostenuta e rendicontata;

Dato atto inoltre che agli interventi ammessi con il presente provvedimento elencati **nell'Allegato 2** sono stati assegnati i rispettivi Codici Unici di Progetto (**C.U.P.**) a fianco di ciascuno indicati, in ottemperanza di quanto previsto dalla L. 16 gennaio 2003 n. 3, art. 11; tale codice (**C.U.P.**) dovrà essere riportato in tutta la documentazione contabile e di pagamento relativa al progetto;

Dato atto altresì che:

➤ le domande risultate ammissibili sono finanziate nei limiti delle risorse assegnate alla Regione Emilia-Romagna dal DPCM 28 dicembre 2012, pari ad € 72.843.750,00, secondo i criteri fissati dall'Ordinanza n.23 del 22 febbraio 2013 e ss.mm.ii.;

➤ presso la Banca d'Italia, Tesoreria Provinciale dello Stato, Sezione di Bologna, a favore del Commissario Delegato Presidente della Regione Emilia-Romagna, è stata aperta la contabilità speciale n. 5699, come previsto dall'art. 2 comma 6 del D.L.74/2012 convertito, con modificazioni, dalla Legge 01.08.2012 n. 122;

Verificata la copertura finanziaria dei contributi previsti nell'Allegato 2 del presente provvedimento e che le risorse disponibili risultano sufficienti a finanziare le domande di contributi ritenuti ammissibili;

Ritenuto pertanto, sulla base di quanto precedentemente esposto, di:

- approvare gli interventi ammessi relativamente alle imprese indicate nell' **Allegato 2**, parte integrante e sostanziale del presente provvedimento;
- concedere per ogni intervento ammesso relativamente alle imprese indicate nell' **Allegato 2**, parte integrante e sostanziale del presente provvedimento, il contributo a fianco di ciascuna indicato, corrispondente al 70% della spesa ammessa, salvo che per Carife Servizi Evolutivi Integrati Società' Consortile a Responsabilità Limitata il cui importo risulta essere pari ad € 149.000,00, (massimo contributo concedibile ai sensi dell'Ord.91/13), per un importo complessivo di € 697.988,54, la cui copertura finanziaria è assicurata dalle risorse del Fondo di cui all'articolo 2 del D.L.74/2012 convertito con modificazioni, dalla Legge 01.08.2012 n. 122;
- liquidare la somma complessiva pari ad € 587.352,84, secondo quanto indicato a fianco di ciascuna impresa riportata nell' **Allegato 2**, parte integrante e sostanziale del presente provvedimento, sulla contabilità speciale n. 5699, aperta presso la Banca d'Italia, Tesoreria Provinciale dello Stato, Sezione di Bologna, a favore del Commissario Delegato Presidente della Regione Emilia - Romagna, come previsto dall'art. 2 comma 6 del D.L.74/2012 convertito, con modificazioni, dalla Legge 01.08.2012 n. 122;
- incaricare per il pagamento l'Agenzia Regionale di Protezione Civile per gli adempimenti di competenza;

Tenuto conto della Circolare n. 27/RGS del 23 settembre 2011 del Ministero dell'Economia e delle Finanze, in particolare all'ultimo capoverso del punto 3, avente ad oggetto: Decreto ministeriale 18 gennaio 2008, n.40, concernente *“Modalità di attuazione dell'articolo 48-bis del decreto del Presidente della Repubblica 29 settembre 1973, n.602,*

recante disposizioni in materia di pagamenti da parte delle Pubbliche Amministrazioni” – Ulteriori chiarimenti.”;

Richiamato il D.L. 6 settembre 2011, n. 159 avente ad oggetto “Codice delle leggi antimafia e delle misure di prevenzione, nonché nuove disposizioni in materia di documentazione antimafia, a norma degli articoli 1 e 2 della Legge 13/08/2010, n. 136” ed in particolare l’art. 83, comma 3 lett. e), il quale stabilisce che la documentazione antimafia non è richiesta per i provvedimenti, gli atti, i contratti e le erogazioni il cui valore complessivo non superi i 150.000,00 euro;

Considerato che tutti i contributi concessi con il presente provvedimento sono inferiori all’importo di 150.000,00 euro e che pertanto non è necessaria l’acquisizione della “documentazione antimafia”;

Richiamate:

- la legge 13 agosto 2010, n. 136 avente ad oggetto “ Piano straordinario contro le mafie, nonché delega al Governo in materia di normativa antimafia” e successive modifiche;
- la determinazione dell’Autorità per la vigilanza sui contratti pubblici di lavori, servizi e forniture del 7 luglio 2011, n. 4 recante “Linee guida sulla tracciabilità dei flussi finanziari ai sensi dell’art. 3 della Legge 13 agosto , n. 136”;
- l’art. 11 della Legge 16 gennaio 2003, n. 3 recante “ Disposizioni ordinamentali in materia di pubblica amministrazione”;

Visto il D.Lgs. 14 marzo 2013, n. 33, “Riordino della disciplina riguardante gli obblighi di pubblicità, trasparenza e diffusione delle informazioni da parte delle pubbliche amministrazioni”;

DECRETA

per le motivazioni espresse in premessa e che si intendono integralmente riportate:

1. di prendere atto che in riferimento alle procedure, modalità di istruttoria, valutazione degli interventi, concessione e liquidazione dei contributi sono state rispettate le indicazioni previste in particolare dall’art.9 dell’Ordinanza n.91 del 29 luglio 2013;
2. di prendere atto altresì delle risultanze istruttorie ad oggi acquisite e contenute nei verbali delle riunioni dell’apposito nucleo di valutazione tenutesi nelle seguenti date:

- del 28 aprile 2014 Verbale Prot. CR 17690
- del 26 maggio 2014 Verbale Prot. CR 19836
- del 9 giugno 2014 Verbale Prot. CR 20907
- del 7 luglio 2014 Verbale Prot. CR 24984
- del 21 luglio 2014 Verbale Prot. CR 25996
- del 28 luglio 2014 Verbale Prot. CR 26674

3. di approvare i seguenti allegati, parti integranti del presente provvedimento:

Allegato 1 - elenco delle imprese che hanno presentato formale rinuncia alla propria domanda;

Allegato 2 - elenco delle domande ammesse a contributo in conformità alle risultanze istruttorie ad oggi acquisite, nel quale per ogni impresa è evidenziato il contributo concesso e il corrispondente, eventuale, contributo da liquidare che comprende:

- le domande inoltrate relativamente all' intervento di eliminazione delle carenze già effettuato, per le quali è evidenziato il contributo concesso e il corrispondente contributo da liquidare;
- le domande inoltrate relativamente all' intervento di miglioramento sismico da effettuare, per le quali è evidenziato il solo contributo concesso mentre il corrispondente contributo finale da liquidare sarà ricalcolato solo ad intervento ultimato sulla spesa effettivamente sostenuta e rendicontata;

4. di proseguire nell'attività istruttoria delle restanti domande pervenute, provvedendo, con successivi atti, alla concessione dei contributi alle imprese ritenute ammissibili, a compimento degli accertamenti e delle valutazioni di ammissibilità da parte del Nucleo di valutazione, come previsto al punto 9 dell'Ordinanza n.91 del 29 luglio 2013 e, a compimento degli accertamenti previsti dalla normativa vigente in materia di regolarità contributiva;

5. di concedere, per ciascun intervento ammissibile indicato nell' **Allegato 2** parte integrante e sostanziale del presente provvedimento, il contributo a fianco di ciascuno indicato, corrispondente al 70% della spesa ammessa, per un importo complessivo pari ad € 697.988,54, salvo che per l'impresa Carife Servizi Evolutivi Integrati Società' Consortile a Responsabilità Limitata il cui contributo concedibile è stato ricondotto ad € 149.000,00, importo massimo previsto dall'art.5 dell'Ordinanza n.91 del 29/7/2013,

6. di liquidare la somma complessiva pari ad € 587.352,84, secondo quanto indicato a fianco di ciascuna impresa riportata nell' **Allegato 2** parte integrante e sostanziale del presente provvedimento, tenuto conto che presso la Banca d'Italia, Tesoreria Provinciale dello Stato, Sezione di Bologna, a favore del Commissario Delegato Presidente della Regione Emilia - Romagna è stata aperta la contabilità speciale n. 5699, come previsto al comma 6 dell'art. 2 del D.L.74/2012 convertito, con modificazioni, dalla Legge 01.08.2012 n. 122;
7. di incaricare l'Agenzia Regionale di Protezione Civile per l'emissione dei rispettivi ordinativi di pagamento a favore delle imprese di cui all' **Allegato 2** del presente provvedimento, sulla contabilità speciale n. 5699, intestata a "Commissario Delegato Presidente Regione Emilia-Romagna - D.L. 74/2012", aperta ai sensi dell'art. 2, comma 6 del D.L.74/2012 convertito, con modificazioni, dalla Legge 01.08.2012 n. 122;
8. di dare atto altresì che le domande risultate ammissibili sono finanziate nei limiti delle risorse assegnate alla Regione Emilia-Romagna dal DPCM 28 dicembre 2012, pari ad € 72.843.750,00, secondo i criteri fissati dall'Ordinanza;
9. di dare atto infine che secondo quanto previsto dal D.Lgs. 14 marzo 2013, n. 33, si provvederà con riferimento alla concessione di cui al presente provvedimento, al rispetto degli adempimenti di pubblicazione ivi previsti.

Bologna li, 6 Agosto 2014

Vasco Errani

ALLEGATO 1 – elenco delle rinunce pervenute

PROTOCOLLO	RAGIONE SOCIALE	Comune sede legale	Prov.	MOTIVAZIONE
CR-22435- 2014	SAGOM TUBI S.P.A.	Cento	FE	Presentazione di formale rinuncia alla propria domanda di contributo pervenuta con comunicazione PROT. CR-25484-2014 del 24/07/2014

ALLEGATO 2 - elenco domande ammesse in conformità alle risultanze istruttorie ad oggi acquisite

N.	N. Prot.	Ragione Sociale	Cod. Fiscale	Partita IVA	Sede Legale Comune	Prov	Modalità erogazione	Interventi	Spesa ammessa	Contrib. totale concesso	Spesa quietanz. ammessa	Contrib. da liquidare	CUP
1	CR-1202-2014	APICOM S.P.A.	00959620386	00959620386	Cento	FE	Unica soluzione	Carenze strutturali	37.426,87	26.198,80	37.426,87	26.198,80	E37H12003530008
2	CR-12311-2014	SIL.IVA DI SCACCHETTI MARCO S.A.S.	01011600366	01011600366	San Prospero	MO	Unica soluzione	Carenze strutturali	33.476,30	23.433,41	33.476,30	23.433,41	E73D13001440002
3	CR-12560-2014	TRASCAR S.P.A.	02864900366	02864900366	Bompoto	MO	Unica soluzione	Carenze strutturali	54.280,00	37.996,00	54.280,00	37.996,00	E63D13001580002
4	CR-13488-2014	C. & G. WELLNESS DI CRISTIANA CORALLINI E C. SNC	01610610386	01610610386	Torino	TO	Unica soluzione	Carenze strutturali	11.907,50	8.335,25	11.907,50	8.335,25	E33D13001160002
5	CR-16206-2014	AUTOCAROZZERI A CAVICCHI DI CAVICCHI MAURIZIO E. C. S.A.S.	00844190389	00844190389	Ferrara	FE	Unica soluzione	Carenze strutturali	9.405,00	6.583,50	9.405,00	6.583,50	E73D13001450002
6	CR-17878-2014	F.B.TAPPEZZERIA ARTIGIANA DI FRANCESCO BREGOLI	BRGNC37L12D548S	00089140388	Ferrara	FE	Unica soluzione	Carenze strutturali	18.206,96	12.744,87	18.206,96	12.744,87	E73D13001460002
7	CR-17952-2014	SIDERURGICA DEL RENO S.P.A.	00161150388	01431820388	Cento	FE	Unica soluzione	Carenze strutturali	14.245,00	9.971,50	14.245,00	9.971,50	E33D13001130002
8	CR-18096-2014	RIGHI ARREDAMENTI PER INTERNI S.R.L.	02688620364	02688620364	Soliera	MO	Unica soluzione	Carenze strutturali	42.950,47	30.065,32	42.950,47	30.065,32	E33D13001140002
9	CR-18173-2014	COOPERATIVA DI PRODUZIONE SERVIZI SOC. COOP. A.R.L.	00381520386	00381520386	Ferrara	FE	Unica soluzione	Carenze strutturali	198.593,21	139.015,20	198.593,21	139.015,20	E73D13001470002
10	CR-18560-2014	CARIFE SERVIZI EVOLUTIVI INTEGRATI SOCIETA' CONSORTILE A RESPONSABILITA' LIMITATA	02587420361	02587420361	Ferrara	FE	Unica soluzione	Carenze strutturali	240.720,00	149.000,00	240.720,00	149.000,00	E73D13001480002

N.	N. Prot.	Ragione Sociale	Cod. Fiscale	Partita IVA	Sede Legale Comune	Prov	Modalità erogazione	Interventi	Spesa ammessa	Contrib. totale concesso	Spesa quietanz. ammessa	Contrib. da liquidare	CUP
11	CR-18811-2014	IDRAULICA GOLINELLI S.R.L.	03098550365	03098550365	San Felice sul Panaro	MO	Unica soluzione	Carenze strutturali	38.500,00	26.950,00	38.500,00	26.950,00	E53D13000980002
12	CR-19223-2014	CONTINI RENZO & C. S.N.C.	01647720364	01647720364	Soliera	MO	Unica soluzione	Carenze strutturali	48.048,00	33.633,60	48.048,00	33.633,60	E33D13001150002
13	CR-20669-2014	BETTINI TENDE S.R.L.	01505930386	01505930386	Ferrara	FE	Unica soluzione	Carenze strutturali	17.336,73	12.135,71	17.336,73	12.135,71	E83D13001380002
14	CR-21063-2014	BONORA DANIELE IMPIANTI ELETTRICI S.A.S.	01424010385	01424010385	Poggio Renatico	FE	Unica soluzione	Carenze strutturali	5.280,00	3.696,00	5.280,00	3.696,00	E83D13001390002
15	CR-21156-2014	EDILFERRO SRL SOCIETA' UNIPERSONALE	01288380387	01288380387	Ferrara	FE	Unica soluzione	Carenze strutturali	62.480,00	43.736,00	62.480,00	43.736,00	E73D13001490002
16	CR-22153-2014	TECNOCAMP S.R.L.	02661440368	02661440368	Finale Emilia	MO	Unica soluzione	Carenze strutturali	10.857,00	7.599,90	10.857,00	7.599,90	E73D13001500002
17	CR-23102-2014	MORELLI RICCARDO E ANTONIO S.R.L.	00156160384	00156160384	Ferrara	FE	Unica soluzione	Carenze strutturali	23.225,40	16.257,78	23.225,40	16.257,78	E73D13001510002
18	CR-15037-2014	TINTORIA LUX S.P.A.	00175270362	00175270362	Carpi	MO	Unica soluzione	Miglioramento sismico (ancora da effettuare)	158.051,13	110.635,70	0,00	0,00	E93D13001540002
		TOTALI							1.024.989,57	697.988,54	866.938,44	587.352,84	