

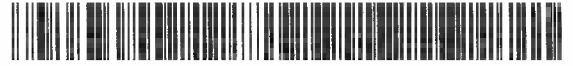

IL COMMISSARIO DELEGATO

AI SENSI DEL DPCM DEL 25/8/2014

**DECRETO n. 1564 del 1 settembre 2014**

Domanda di concessione del contributo prot. n. CR/5969/2013 del 22 marzo 2013 presentata dalla società **CERAMICHE CCV CASTELVETRO S.p.A.** ai sensi dell'Ordinanza 57/2012 e ss.mm.". **Liquidazione** del contributo relativo al **III SAL per gli interventi sull'immobile** sito in Via Ponte Bianco n. 26, località Bosco, nel Comune di Camposanto (MO).

Visto il decreto legge 6 giugno 2012, n. 74, convertito con modificazioni dall'articolo 1, comma 1, della legge 1 agosto 2012, n. 122;

Richiamati, in particolare gli articoli 1, 2, 3, 11 e 11 bis del suddetto decreto legge;

Vista altresì l'Ordinanza n. 57 del 12 ottobre 2012 e le successive modifiche e integrazioni effettuate con le Ordinanze n. 64/2012, 74/2012, 15/2013 e 42/2013 recante "Criteri e modalità per il riconoscimento dei danni e la concessione dei contributi per la riparazione, il ripristino, la ricostruzione di immobili ad uso produttivo, per la riparazione e il riacquisto di beni mobili strumentali all'attività, per la ricostituzione delle scorte e dei prodotti e per la delocalizzazione, in relazione agli eventi sismici del 20 e 29 maggio 2012" e ss.mm.;

Richiamati in particolare:

– l'articolo 2, comma 2, della sopra citata Ordinanza n. 57/2012 e ss.mm., che prevede le seguenti tipologie di interventi finanziabili:

a) la riparazione con rafforzamento locale, il ripristino con miglioramento sismico degli immobili danneggiati e la ricostruzione di quelli distrutti, volti a ristabilire la piena funzionalità degli immobili per l'attività dell'impresa;

b) la riparazione e il riacquisto dei beni mobili strumentali, volti a ristabilire la loro piena funzionalità e sicurezza per l'attività dell'impresa, compresi impianti e macchinari, con esclusione delle imprese agricole, zootecniche e agroindustriali, relativamente agli interventi oggetto di finanziamento sulla Misura 126 del programma di Sviluppo Rurale 2007/2013;

c) la ricostituzione delle scorte connesse all'attività dell'impresa, con esclusione delle imprese agricole, zootecniche e agroindustriali, relativamente agli interventi oggetto di finanziamento sulla Misura 126 del programma di Sviluppo Rurale 2007/2013;

d) la delocalizzazione ai sensi di quanto disposto all'art. 3, comma 1, lettera f, e commi 12 e 13 bis del d.l. 74/2012 delle attività danneggiate al fine di garantirne la continuità produttiva;

e) i danni economici subiti dai prodotti, ai sensi di quanto disposto dal d.l. 74/2012, art. 3, comma 1, lett. b-bis;

– l'articolo 2, comma 13, della sopra citata Ordinanza 57/2012 e ss.mm., che, in relazione ai suddetti interventi, prevede le seguenti tipologie di contributo:

➤ per gli interventi indicati al precedente comma 2, alle lettere a), b) e d) – ad esclusione delle delocalizzazioni temporanee - i contributi sono quelli previsti ai sensi dell'art. 3 bis del d.l. 95/2012 e relativo Protocollo d'Intesa, e successivo DPCM dell'8 febbraio 2013;

➤ per gli interventi indicati alle lettere c), d) limitatamente alle delocalizzazioni temporanee ed e) del precedente comma 2 i contributi sono quelli previsti dall'art. 2 del d.l. 74/2012;

➤ per gli interventi di cui alle sopra riportate lettere c) e d) i contributi sono integrati con quello previsto per l'abbattimento dei tassi di interesse all'art. 11 del d.l. 74/2012 e relativo D.M. 10 agosto 2012;

- l'articolo 14 dell'Ordinanza n. 57/2012 e ss.mm.ii. (Erogazione dei contributi relativi agli immobili);

Visto:

- l'articolo 1, comma 366, della legge 27 dicembre 2013, n. 147, ha modificato l'Articolo 3-bis, prevedendo che, in aggiunta ai contributi di cui all'articolo 3, comma 1, lettera a), del Decreto Legge 74, destinati ad interventi di riparazione, ripristino o ricostruzione di immobili di edilizia abitativa e ad uso produttivo, anche i contributi di cui all'articolo 3, comma 1, lettere b) ed f) del Decreto Legge 74, destinati al risarcimento dei danni subiti dai beni mobili strumentali all'attività e alla ricostituzione delle scorte danneggiate e alla delocalizzazione temporanea delle attività danneggiate dal sisma al fine di garantirne la continuità produttiva, nei limiti stabiliti dalle Ordinanze, possono essere concessi, su apposita domanda del soggetto interessato, secondo le modalità del finanziamento agevolato di cui all'Articolo 3-bis;

Preso atto della convenzione CDP-ABI 17 dicembre 2012, coordinato con le modifiche introdotte dall'addendum 23 luglio 2013 e dall'addendum 16 maggio 2014;

Richiamate le “Linee guida per la presentazione delle domande e le richieste di erogazione dei contributi previsti nell’ordinanza n. 57 del 12 ottobre 2012 del presidente, in qualità di commissario delegato ai sensi dell’art. 1, comma 2, del d.l. n. 74/2012, convertito con modificazioni dalla legge n. 122/2012” approvate con l’Ordinanza 74/2012 e ss.mm.;

Richiamato in particolare il paragrafo 11 delle suddette “Linee guida” che disciplina le modalità di pagamento dei contributi;

Viste inoltre:

- l’Ordinanza n. 75 del 15 novembre 2012, recante “Istituzione del Soggetto Incaricato dell’Istruttoria – SII, previsto all’articolo 3 dell’Ordinanza n. 57 del 12 ottobre 2012”;

- l’Ordinanza n. 5 del 30 gennaio 2013, recante “Istituzione dei nuclei di valutazione a supporto del SII (Soggetto Incaricato dell’Istruttoria) previsti ai sensi dell’articolo 3, comma 2 dell’Ordinanza n. 57/2012 e s.m.i.”;

- l’Ordinanza n. 58 del 16 maggio 2013, recante “Modifiche all’Ordinanza n. 75 del 15 novembre 2012 “Istituzione del Soggetto Incaricato dell’Istruttoria – SII, previsto all’articolo 3 dell’Ordinanza n. 57 del 12 ottobre 2012” e 5 del 30 gennaio 2013, recante “Istituzione dei nuclei di valutazione a supporto del SII (Soggetto Incaricato dell’Istruttoria) previsti ai sensi dell’articolo 3, comma 2 dell’Ordinanza n. 57/2012 e s.m.i.”;

- l’Ordinanza n. 76 del 3 luglio 2013, recante “Acquisizione di servizi complementari per la realizzazione delle procedure informatiche relative alle ordinanze per le attività produttive danneggiate dagli eventi sismici del 20 e 29 maggio 2012: affidamento di servizi complementari mediante procedura negoziata senza previa pubblicazione del bando di gara in deroga alle condizioni stabilite dall’art. 57, comma 5, lett. a) del D.Lgs. n. 136/2006 e s.m.i.;

- l’Ordinanza n. 79 dell’8 luglio 2013, recante “Approvazione dello schema di convenzione con INVITALIA – Agenzia nazionale per l’attrazione degli investimenti e lo sviluppo di impresa s.p.a per il supporto al Commissario Delegato nell’esecuzione delle attività afferenti alle procedure di concessione di contributi previsti nell’Ordinanza n. 57/2012 e s.m.i. e per fronteggiare le esigenze delle popolazioni colpite dagli eventi sismici del maggio 2012 nel territorio della Regione Emilia-Romagna” con la quale si dispone, tra l’altro, di stipulare con la società INVITALIA – Agenzia nazionale per l’attrazione degli investimenti e lo sviluppo di impresa s.p.a apposita convenzione per attività di supporto al Commissario Delegato, afferenti alle procedure di istruttoria, concessione e liquidazione dei contributi relativi all’Ordinanza n. 57/2012 e ss.mm.ii e all’Ordinanza n. 23/2012 e ss.mm.ii. nonché

l'attività di assistenza legale a supporto del procedimento amministrativo, in ottemperanza a quanto disposto dall'Ordinanza n. 75/2012;

- la Convenzione sottoscritta in data 11/09/2013 tra il Commissario delegato e l'Amministratore delegato di Invitalia;

- l'Ordinanza n. 106 del 16 settembre 2013 "Approvazione dello schema di convenzione con ERVET Emilia-Romagna Valorizzazione Economica Territorio SpA per il supporto al Commissario Delegato nell'esecuzione delle attività di assistenza tecnica afferenti alle procedure di concessione di contributi previsti dall'ordinanza n. 57/2012 e s.m.i per fronteggiare le esigenze delle popolazioni colpite dagli eventi sismici del maggio 2012 nel territorio della regione Emilia-Romagna";

- la Convenzione sottoscritta in data 30.09.2013 tra il Commissario delegato e il Presidente di Ervet SpA;

- l'Ordinanza n. 113 del 30 settembre 2013 "Modifiche all'Ordinanza n. 57 del 12 ottobre 2012 come modificata dall'Ordinanza n. 64 del 29 ottobre 2012, dall'Ordinanza n. 74 del 15 novembre 2012, dall'Ordinanza n. 15 del 15 febbraio 2013 e dall'Ordinanza n. 42 del 29 marzo 2013 - Criteri e modalità per il riconoscimento dei danni e la concessione dei contributi per la riparazione, il ripristino, la ricostruzione di immobili ad uso produttivo, per la riparazione e il riacquisto di beni mobili strumentali all'attività, per la ricostituzione delle scorte e dei prodotti e per la delocalizzazione, in relazione agli eventi sismici del 20 e 29 maggio 2012. Approvazione delle Linee Guida per la presentazione delle domande e le richieste di erogazione dei contributi";

- l'Ordinanza n. 3 del 27 gennaio 2014 "Modifiche all'Ordinanza n. 57 del 12 ottobre 2012 come modificata dall'Ordinanza n. 64 del 29 ottobre 2012, dall'Ordinanza n. 74 del 15 novembre 2012, dall'Ordinanza n. 15 del 15 febbraio 2013, dall'Ordinanza n. 42 del 29 marzo 2013 e dall'Ordinanza n. 113 del 30 settembre 2013. Criteri e modalità per il riconoscimento dei danni e la concessione dei contributi per la riparazione, il ripristino, la ricostruzione di immobili ad uso produttivo, per la riparazione e il riacquisto di beni mobili strumentali all'attività, per la ricostituzione delle scorte e dei prodotti e per la delocalizzazione, in relazione agli eventi sismici del 20 e 29 maggio 2012. Approvazione delle Linee Guida per la presentazione delle domande e le richieste di erogazione dei contributi.

- l'Ordinanza n. 28 del 17 aprile 2014 "Modifiche all'Ordinanza n. 57 del 12 ottobre 2012 come modificata dall'Ordinanza n. 64 del 29 ottobre 2012, dall'Ordinanza n. 74 del 15 novembre 2012, dall'Ordinanza n. 15 del 15 febbraio 2013, dall'Ordinanza n. 42 del

29 marzo 2013, dall'Ordinanza n. 113 del 30 settembre 2013 e dall'Ordinanza n. 3 del 27 gennaio 2014. Criteri e modalità per il riconoscimento dei danni e la concessione dei contributi per la riparazione, il ripristino, la ricostruzione di immobili ad uso produttivo, per la riparazione e il riacquisto di beni mobili strumentali all'attività, per la ricostituzione delle scorte e dei prodotti e per la delocalizzazione, in relazione agli eventi sismici del 20 e 29 maggio 2012. Approvazione delle Linee Guida per la presentazione delle domande e le richieste di erogazione dei contributi;

- vista l'Ordinanza n. 44 del 30 maggio 2014 recante "Modifiche alle Ordinanze Commissariali nn. 75/2012 e 5/2013 recanti "Istituzione del Soggetto Incaricato dell'Istruttoria SII – SII previsto all'art. 3 dell'ordinanza n. 57 del 12 ottobre 2012 e "Istituzione Nuclei di valutazione a supporto del SII (Soggetto incaricato dell'Istruttoria) previsti ai sensi dell'art. 3 comma 2 dell'ordinanza 57/2012 e smi" con la quale si è proceduto a conferire al dott. Roberto Ricci Mingani l'incarico di Responsabile della Procedura "Istruttoria, concessione, liquidazione" e di Presidente del Nucleo di valutazione "Industria, artigianato, Servizi";

- visto il decreto-legge 24 giugno 2014, convertito con modificazioni dalla legge 11 agosto 2014 n. 116, pubblicata sulla G.U. n. 192 del 20 agosto 2014, il quale all'articolo 10 comma 2-bis dispone che *"...in tutti i casi di cessazione anticipata, per qualsiasi causa, dalla carica di presidente della regione, questi cessa anche dalle funzioni commissariali eventualmente conferitegli con specifici provvedimenti legislativi. Qualora normative di settore o lo statuto della regione non prevedano apposite modalità di sostituzione, con decreto del Presidente del Consiglio dei Ministri, su proposta del Ministro competente, è nominato un commissario che subentra nell'esercizio delle funzioni commissariali fino all'insediamento del nuovo Presidente..."*.

- Visto infine il DPCM del 25 agosto 2014 con il quale Alfredo Bertelli è stato nominato Commissario delegato per la realizzazione degli interventi per la ricostruzione, l'assistenza alla popolazione e la ripresa economica dei territori colpiti dagli eventi sismici del 20 e 29 maggio 2012 secondo il disposto dell'art. 1 del decreto-legge 6 giugno 2012 , n. 74, convertito con modificazioni, dalla legge 1 agosto 2012, n. 122;

Premesso:

- che in data 22 marzo 2013 è stata validata sul sistema Sfinge la domanda **Prot. CR/5969/2013** presentata dalla società **CERAMICHE CCV CASTELVETRO S.p.A.** con sede legale a Solignano di Castelvetro (MO), in Via Strada Statale 569, n. 173, Partita IVA/Codice Fiscale 02652780368;

- che la suddetta società:
 - ha dichiarato di essere proprietaria dell'immobile situato nel comune di Camposanto (MO), in Via Ponte Bianco n. 26 località Bosco, interessata dagli eventi sismici del 20/29 maggio 2012;
 - ha dichiarato che alla data del sisma il fabbricato era sede di attività di impresa in virtù di un contratto di affitto stipulato in data 11/02/2011 con le società Opera Group S.r.l. e AET S.R.L. regolarmente registrato in data 21/02/2011;
 - ha dichiarato di avere subito, per effetto del sisma, un danneggiamento al suddetto immobile;
 - ha conseguentemente chiesto, ai sensi dell'Ordinanza 57/2012 e ss.mm., un contributo a fondo perduto a fronte degli interventi sul suddetto immobile;

Premesso altresì:

- che, con **Decreto n. 584 del 10 luglio 2013** è stato concesso alla società **CERAMICHE CCV CASTELVETRO S.p.A.** un contributo complessivo pari a **€ 2.001.071,07** (nello specifico € 52.972,00 per la tettoia, ed € 1.948.099,07 per l'immobile principale);

- che, in data **24 ottobre 2013**, la società **CERAMICHE CCV CASTELVETRO S.p.A.** ha validato sul sistema Sfinge la domanda **Prot. n. CR/25355/2013** con la quale ha chiesto l'erogazione del contributo per il **I SAL** per gli interventi **sull'immobile** sito in Via Ponte Bianco n. 26 località Bosco, nel Comune di Camposanto (MO).

- che con **decreto n. 127 del 3 febbraio 2014** è stato erogato alla società **CERAMICHE CCV CASTELVETRO S.p.A.** un contributo complessivo pari a **€ 929.412,91** **relativo al I SAL per gli interventi** sull'immobile sito in Via Ponte Bianco, n. 26, località Bosco, nel Comune di Camposanto (MO).

- che, in data **14 febbraio 2014**, la società **CERAMICHE CCV CASTELVETRO S.p.A.** ha validato sul sistema Sfinge la domanda **Prot. n. CR/6777/2014** con la quale ha chiesto l'erogazione del contributo per il **II SAL** per gli interventi **sull'immobile** sito in Via Ponte Bianco, n. 26, località Bosco, nel Comune di Camposanto (MO).;

- con **decreto n. 675 del 30 aprile 2014** è stato erogato alla società **CERAMICHE CCV CASTELVETRO S.p.A.** un contributo complessivo pari a **€ 514.932,02** **relativo al II SAL per gli interventi** sull'immobile sito in Via Ponte Bianco, n. 26, località Bosco, nel Comune di Camposanto (MO).

- che, in data **13 maggio 2014**, la società **CERAMICHE CCV CASTELVETRO S.p.A.** ha validato sul sistema Sfinge la domanda **Prot. n. CR/16595/2014** con la quale ha chiesto

l'erogazione del contributo per il **III SAL** per gli **interventi sull'immobile** sito in Via Ponte Bianco, n. 26, località Bosco, nel Comune di Camposanto (MO).

Preso atto che a seguito della presentazione della suddetta domanda **Prot. n. CR/16595/2014** la società INVITALIA - Agenzia nazionale per l'attrazione degli investimenti, anche attraverso le proprie società partecipate, ha provveduto ad effettuare l'istruttoria della domanda di erogazione finalizzata:

- alla verifica in merito alla completezza della documentale degli stati di avanzamento lavori e al rispetto degli importi fissati con il provvedimento di concessione;
- all'accertamento della regolarità formale dei giustificativi di spesa e della coerenza delle spese documentate con l'intervento riconosciuto dal provvedimento di concessione;
- alla quantificazione dell'entità del contributo maturato sulla documentazione di spesa analizzata e alla individuazione del destinatario dell'erogazione;
- alla elaborazione della proposta di erogazione del contributo;

Preso altresì atto che l'istruttoria della suddetta domanda di erogazione svolta dalla società INVITALIA - Agenzia nazionale per l'attrazione degli investimenti, anche attraverso le proprie società partecipate si è conclusa in data **28 agosto 2014** come risulta dalla nota di rendicontazione acquisita attraverso il sistema Sfinge, con protocollo CR-29403-2014.

Preso atto:

- di quanto contenuto nella suddetta nota di rendicontazione dalla quale risulta che la somma erogabile per il **III SAL** in base alla documentazione di spesa presentata a fronte degli interventi sull'immobile è pari a complessivi **€ 211.539,28** (da erogare ai prestatori di lavoro);
- che è stato acquisito e conservato agli atti della struttura del Responsabile della procedura "Istruttoria, concessione, liquidazione" dell'area "Industria, Artigianato, Servizi", in qualità di Responsabile della procedura istruttoria delle domande presentate ai sensi dell'Ordinanza n. 57/2012 il Documento Unico di Regolarità Contributiva (**DURC**), dal quale risulta che il richiedente è in regola con i versamenti dei contributi previdenziali ed assistenziali emesso in data 29/08/2014 (Ns Prot. DURC/6145/2014 del 29/08/2014);
- che è stata richiesta in data 17/04/2013 (ns. Prot. CR/2013/8070) l'**informazione antimafia** ai sensi del D.Lgs n. 159/2011 avente ad oggetto "Codice delle leggi antimafia e delle misure di prevenzione, nonché nuove disposizioni in materia di documentazione

antimafia, a norma degli articoli 1 e 2 della legge 13/08/2010, n. 136", così come modificato dal D.Lgs n. 218/2012 recante disposizioni integrative e correttive al D.Lgs n. 159/2011 e che, ai sensi dell'articolo 92, comma 3 del medesimo D.Lgs.,

- che in data 12/02/2014 (Ns Prot. CR/2014/6429) la prefettura di Modena ha inoltrato a questa amministrazione una richiesta di Integrazione documentale in merito al certificato antimafia in riferimento ai componenti della Società Ceramiche CCV e di tutti i componenti della Società COFIRCONT con sede a Milano, in qualità di socio maggioritario;

- che in data 13/03/2014 veniva integrata la documentazione richiesta dalla prefettura di Modena (Ns prot. CR/2014/9284 del 13/03/2014);

- che sono trascorsi 45 giorni dall'invio della suddetta documentazione ed è quindi possibile procedere alla concessione, sotto condizione risolutiva, dei contributi, fatta salva la facoltà di revoca degli stessi in caso di esito negativo degli accertamenti svolti dalla competente Prefettura;

- che è stato verificato presso il Comune di Camposanto (MO), il possesso del titolo abilitativo edilizio SCIA N.5520 del 24/08/2012, N. 686 del 28/01/2013, N. 1947 del 19/03/2013 (Ns Prot. CR/2013/13543 del 02/07/2013);

- che sul progetto presentato sull'intervento dell'immobile principale è previsto un **indennizzo assicurativo** complessivamente ammontante ad **€ 580.000,00**;

- che l'art. 16, comma 2 dell'ordinanza in oggetto, prevede che "il saldo finale non può essere inferiore al 15% del contributo concesso, debitamente comprovato da documentazioni di spesa e relative quietanze di pagamento";

- considerata la necessità di liquidare in sede di III SAL l'importo massimo di **€ 211.539,28** per gli interventi sull'immobile, corrispondente all'85% del contributo concesso, demandando la liquidazione della rimanente spesa già valutata ammissibile al decreto di liquidazione a saldo, a seguito della successiva richiesta di pagamento

Ritenuto di poter procedere, con il presente provvedimento, alla liquidazione del contributo corrispondente al III SAL per gli interventi sull'immobile, secondo quanto indicato nella più volte citata nota di rendicontazione predisposta dalla società INVITALIA - Agenzia nazionale per l'attrazione degli investimenti, anche attraverso le proprie società partecipate, i cui esiti sintetici sono riportati nell'allegato 1, parte integrante e sostanziale del presente provvedimento;

Dato atto che il codice unico di progetto (CUP) assegnato dalla competente struttura ministeriale all'intervento oggetto della richiesta di contributo è il seguente:

E36J12000310002, che è stato acquisito e conservato agli atti del Responsabile della Procedura "Istruttoria, concessione, liquidazione" dell' "Area Industria, artigianato, Servizi";

Verificata la copertura finanziaria della spesa prevista nel presente provvedimento che risulta assicurata con le risorse di cui all'articolo 3-bis del d.l. 95/2012, nell'ambito dell'importo di € 2.900 milioni autorizzato con Ordinanza 15/2013 per i danni agli immobili;

Ritenuto di incaricare la banca "**BANCA POPOLARE DELL'EMILIA ROMAGNA – FILIALE DI MARANELLO**", istituto di credito prescelto dal richiedente in sede di presentazione della domanda di contributo, di erogare l'importo di € **211.539,28** (da erogare ai prestatori di lavoro), relativo agli interventi sull'immobile, secondo le modalità stabilite nella convenzione tra la Cassa Depositi e Prestiti s.p.a. e l'Associazione Bancaria Italiana (ABI), ai soggetti e secondo gli importi indicati nell'allegato 1, parte integrante del presente provvedimento.

DECRETA

1. di liquidare, per le motivazioni indicate in premessa e che qui si intendono integralmente richiamate, a favore della società **CERAMICHE CCV CASTELVETRO S.p.A.**, con sede legale a Solignano di Castelvetro (MO), in Via Strada Statale 569 n. 173, Partita IVA/Codice Fiscale 02652780368, Rappresentante Legale il Signor Guazzi Igino, C.F. GZZGNI45L16I462D, la somma complessiva pari a € **211.539,28** (da erogare ai prestatori di lavoro), quota relativa alla liquidazione del III SAL a fronte degli interventi sull'immobile sito in Via Ponte Bianco, n. 26, nel Comune di Camposanto (MO);

2. di dare atto che il contributo di cui al punto 1 del presente dispositivo, è stato determinato sulla base dell'istruttoria svolta dalla società INVITALIA - Agenzia nazionale per l'attrazione degli investimenti, anche attraverso le proprie società partecipate, ai sensi dell'Ordinanza n. 75/2012 e del Decreto del Commissario Delegato n. 786 del 21 agosto 2013;

3. di dare atto che la relativa spesa risulta finanziata con le risorse di cui all'articolo 3-bis del d.l. 95/2012, nell'ambito dell'importo di € 2.900 milioni autorizzato con Ordinanza 15/2013 per i danni agli immobili;

4. di dare mandato alla banca "**BANCA POPOLARE DELL'EMILIA ROMAGNA – FILIALE DI MARANELLO**", istituto di credito prescelto dal richiedente in sede di presentazione della domanda di contributo, di erogare l'importo di cui al punto 1 del presente dispositivo, secondo le modalità stabilite nella convenzione tra la Cassa Depositi e Prestiti

s.p.a. e l'Associazione Bancaria Italiana (ABI), ai soggetti e secondo gli importi indicati nell'allegato 1, parte integrante del presente provvedimento;

5. che copia del presente provvedimento venga trasmessa alla società **CERAMICHE CCV CASTELVETRO S.p.A.** e alla banca "**BANCA POPOLARE DELL'EMILIA ROMAGNA – FILIALE DI MARANELLO**", a cura del Responsabile della procedura "Istruttoria, concessione, liquidazione" dell'area "Industria, Artigianato, Servizi", in qualità di Responsabile della procedura istruttoria delle domande presentate ai sensi dell'Ordinanza 57/2012 e ss.mm., con le modalità previste dalla "Linee guida" allegate alla sopra citata Ordinanza 57/2012 e ss.mm..

Bologna lì, 1 settembre 2014

Alfredo Bertelli

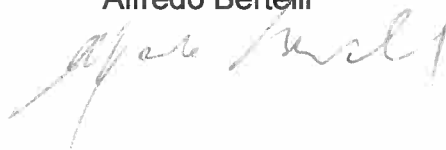

ALLEGATO UNICO AL DECRETO DI LIQUIDAZIONE

CERAMICHE CCV CASTELVETRO S.p.A.

ANAGRAFICA

TIPO	Impresa proprietaria			PROTOCOLLI FASCOLO				
LEGALE RAPPRESENTANTE	IGINO GUAZZI		GZZGNI45L16I462D			RICHIESTA DI CONTRIBUTO DECRETO DI CONCESSIONE	CR-5969-2013 N.584	22/03/13 10/07/13
SEDE LEGALE	Strada Statale 569 n. 173		Solignano di Castelvetro		(MO)	DOMANDA DI PAGAMENTO I SAL	CR-25355-2013	24/10/13
LOCALIZZAZIONE INTERVENTI	Via Ponte Bianco n° 26 - Località Bosco		Camposanto		(MO)	DECRETO DI LIQUIDAZIONE I SAL	N. 127	03/02/14
						DOMANDA DI PAGAMENTO II SAL	CR-6777-2014	14/02/14
						DECRETO DI LIQUIDAZIONE II SAL	N. 675	30/04/14
						DOMANDA DI PAGAMENTO III SAL	CR-16595-2014	13/05/14
SEDE DELOCALIZZAZIONE						CUP	E36I12000310002	
CODICE FISCALE/P.IVA	02652780368					TITOLO ABILITATIVO	SCIA N.5520 del 24/08/2012, N. 686 del 28/01/2013, N. 1947 del 19/03/2013	
CODICE ATECO dell'attività svolta nell'immobile	C-23.31.00	Laboratorio produzione di piastrelle artigianale/industriale				AIA		
BANCA CONVENZIONATA	BANCA POPOLARE DELL'EMILIA ROMAGNA - FILIALE DI MARANELLO				DURC rilasciato il	29/08/2014	DURC/6145/2014	29/08/2014
PEC BANCA CONVENZIONATA	sismaemilia.gruppoper@pec.gruppoper.it				ANTIMAFIA - richiesta	CR/2013/8070		
RECAPITI BENEFICIARIO PER LA GESTIONE DELLA PRATICA					N° DIPENDENTI IMPRESA RICHIEDENTE AL MOMENTO DEL SISMA			
					IWA	IVA ESCLUSA		

QUADRO RIEPILOGATIVO

TIPOLOGIA DI INTERVENTO	CONTRIBUTO CONCESSO	QUOTA COPERTA DA ASSICURAZIONE	CONTRIBUTO RIDETERMINATO	CONTRIBUTO EROGATO				ECONOMIE
				ACCONTO/I SAL	II SAL	III SAL	SALDO/UNICA SOL	
IMMOBILI	€ 2.001.071,07	€ 580.000,00		€ 929.412,91	€ 514.932,02	€ 211.539,28		
BENI STRUMENTALI								
SCORTE								
DELOCALIZZAZIONE								
PRODOTTI DOP/IGP								
TOTALE	€ 2.001.071,07	€ 580.000,00	€ 0,00	€ 929.412,91	€ 514.932,02	€ 211.539,28	€ 0,00	€ 0,00

PRESENTE LIQUIDAZIONE

TIPOLOGIA DI INTERVENTO	COSTO RENDICONTATO	COSTO AMMISSIBILE	COSTO NON AMMISSIBILE	CONTRIBUTO DA LIQUIDARE AL BENEFICIARIO	CONTRIBUTO DA EROGARE AI FORNITORI	CONTRIBUTO TOTALE DA LIQUIDARE
IMMOBILI	€ 377.873,64	€ 268.272,93	€ 109.600,71	€ 211.539,28		€ 211.539,28
BENI STRUMENTALI						
SCORTE						
DELOCALIZZAZIONE						
PRODOTTI DOP/IGP						
TOTALE	€ 377.873,64	€ 268.272,93	€ 109.600,71	€ 211.539,28	€ 0,00	€ 211.539,28

DETTAGLIO SPESE NON AMMESSE

FATTURA	IMPORTO	MOTIVAZIONE
TOTALE	€ 0,00	

DETTAGLIO SPESE SOSPESE

FATTURA	IMPORTO	MOTIVAZIONE
Fatt. n. 80 del 08/05/2014 - Ibatlci Group	€ 100.521,96	L'importo sospeso è stato così calcolato: € 26.235,23 relativo ad alcune variazioni di quantità delle lavorazioni rispetto alle quantità ammesse in fase istruttoria; € 74.286,73 relativo a lavorazioni non previste in fase di istruttoria. Si rimanda al SAL a Saldo l'eventuale riammissione della presente spesa in caso di capienza all'interno della macrovoce "Opere edili e strutturali".
Fatt. n. 11/2014 del 08/05/2014 - GVC S.r.l.	€ 6.888,03	L'intero importo delle spese tecniche richieste, pari a € 9.078,75, vengono sospese nella presente rendicontazione in quanto l'importo massimo ammissibile è già stato riconosciuto al 1° e 2° SAL. Si rimanda a Saldo l'eventuale riammissione delle spese tecniche in caso di capienza all'interno del limite massimo dell'importo concedibile ai sensi dell'art. 4 dell'Ord. n. 57/2012 e ss.mm.ii.
Fatt. n. 10/2014 del 08/05/2014 - Geom. Matteo Bellini	€ 1.488,15	
Ricevuta n. 05/2014 del 08/05/2014 - Ing. Salvia Nicola	€ 702,57	
Totale spese sospese	€ 109.600,71	
Contributo Erogabile	€ 56.733,65	Le richieste di erogazione complessivamente presentate al 1°, 2° e al 3° SAL sono superiori al limite dell'85% del contributo concesso come previsto dall'Ordinanza n. 57/2012 e ss.mm.ii. La quota di contributo eccedente la soglia prevista è sospesa. Si procederà pertanto alla riammissione di tale importo nell'erogazione a SALDO.
TOTALE	€ 166.334,36	

RIEPILOGO PER IL PAGAMENTO

NUMERO PAGAMENTO	III SAL
ID RICHIESTA SPINTE	CR-5969-2013 del 22/03/2013
ID PAGAMENTO	08000003000059692013
CODICE CUP	E36I12000310002
STRINGA MIP	//MIP/E36I12000310002/00/IBANccDEDICATO/08000003000059692013

DATI PER ISTITUTO DI CREDITO PRESCELTO (art. 3 bis D.L. 95/12)

INTITATARIO CONTO CORRENTE	IBAN	IMPORTO	CODICE MM
IBATICI GROUP	IT181053876682000001661060	€ 211.539,28	00
TOTALE		€ 211.539,28	

NOTE:

Le richieste di erogazione complessivamente presentate al 1°, 2° e al 3° SAL sono superiori al limite dell'85% del contributo concesso, come previsto dall'Ordinanza n. 57/2012 e ss.mm.ii. La quota di contributo eccedente la soglia prevista è sospesa. Si procederà pertanto alla riammissione di tale importo nell'erogazione a SALDO.