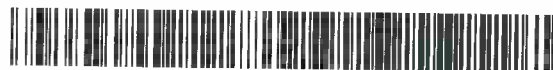

IL COMMISSARIO DELEGATO

AI SENSI DEL DPCM DEL 25/8/2014

**DECRETO n.1622 del 10 Settembre 2014**

Domanda prot. n. CR/19939/2013 del 12 settembre 2013 presentata dalla società **CIVI HOLDING SRL IN LIQUIDAZIONE**, con sede legale nel Comune di Bologna (BO), ai sensi dell'Ordinanza 57/2012 e ss.mm. **Concessione del contributo.**

Visto il decreto legge 6 giugno 2012, n. 74, convertito con modificazioni dall'articolo 1, comma 1, della legge 1 agosto 2012, n. 122;

Richiamati, in particolare, gli articoli 1, 2, 3, 11 e 11 bis del suddetto decreto legge;

Viste altresì:

- l'Ordinanza n. 57 del 12 ottobre 2012, recante "Criteri e modalità per il riconoscimento dei danni e la concessione dei contributi per la riparazione, il ripristino, la ricostruzione di immobili ad uso produttivo, per la riparazione e il riacquisto di beni mobili strumentali all'attività, per la ricostituzione delle scorte e dei prodotti e per la delocalizzazione, in relazione agli eventi sismici del 20 e 29 maggio 2012" e ss.mm.;

- l'Ordinanza n. 75 del 15 novembre 2012, recante "Istituzione del Soggetto Incaricato dell'Istruttoria – SII, previsto all'articolo 3 dell'Ordinanza n. 57 del 12 ottobre 2012", come modificata dall'Ordinanza n. 58 del 16 maggio 2013;

- l'Ordinanza n. 5 del 30 gennaio 2013, recante "Istituzione dei nuclei di valutazione a supporto del SII (Soggetto Incaricato dell'Istruttoria) previsti ai sensi dell'articolo 3, comma 2 dell'Ordinanza n. 57/2012 e s.m.i.", come modificata dall'Ordinanza n. 58 del 16 maggio 2013;

- l'Ordinanza n. 15 del 15 febbraio 2013 "Modifiche all'Ordinanza n. 57 del 12 ottobre 2012 come modificata dall'Ordinanza n. 64 del 29 ottobre 2012 e dall'Ordinanza n. 74 del 15 novembre 2012 "Criteri e modalità per il riconoscimento dei danni e la concessione dei contributi per la riparazione, il ripristino, la ricostruzione di immobili ad uso produttivo, per la riparazione e il riacquisto di beni mobili strumentali all'attività, per la ricostituzione delle scorte e dei prodotti e per la delocalizzazione, in relazione agli eventi

sismici del 20 e 29 maggio 2012. Approvazione delle Linee Guida per la presentazione delle domande e le richieste di erogazione dei contributi”;

- l’Ordinanza n. 42 del 29 marzo 2013 “Modifiche all’Ordinanza n. 57 del 12 ottobre 2012 come modificata dall’Ordinanza n. 64 del 29 ottobre 2012, dall’Ordinanza n. 74 del 15 novembre 2012 e dall’Ordinanza n. 15 del 15 febbraio 2013”;

- l’Ordinanza n. 58 del 16 maggio 2013 “Modifiche alle Ordinanze nn. 75 del 15 novembre 2012 “Istituzione del Soggetto Incaricato dell’Istruttoria – SII previsto all’art. 3 dell’Ordinanza n. 57 del 12 ottobre 2012” e n. 5 del 30 Gennaio 2013 “Istituzione Nuclei di Valutazione a supporto del SII (Soggetto incaricato dell’istruttoria) previsti ai sensi dell’art. 3 comma 2 dell’Ordinanza 57/2012 e s.m.i.”;

- l’Ordinanza n. 76 del 3 luglio 2013 “Acquisizione di servizi complementari per la realizzazione delle procedure informatiche relative alle ordinanze per le attività produttive danneggiate dagli eventi sismici del 20 e 29 maggio 2012: affidamento di servizi complementari mediante procedura negoziata senza previa pubblicazione del bando di gara in deroga alle condizioni stabilite dall’art. 57, comma 5, lett.a) del D.Lgs. n. 163/06 e s.m.i.”;

- l’Ordinanza n. 79 dell’8 luglio 2013 “Approvazione dello schema di convenzione con INVITALIA - Agenzia nazionale per l’attrazione degli investimenti e lo sviluppo d’impresa S.p.A. per il supporto al Commissario Delegato nell’esecuzione delle attività afferenti alle procedure di concessione di contributi previsti dall’ordinanza n. 57/2012 e ss.mm. e per fronteggiare le esigenze delle popolazioni colpite dagli eventi sismici del maggio 2012 nel territorio della Regione Emilia-Romagna” con la quale si dispone tra l’altro di stipulare con la società Agenzia nazionale per l’attrazione degli investimenti e lo sviluppo di impresa S.p.A – INVITALIA apposita convenzione per attività di supporto al Commissario Delegato, afferenti alle procedure di istruttoria, concessione e liquidazione dei contributi relativi all’Ordinanza n. 57/2012 e ss.mm.i. e all’Ordinanza n. 23/2012 e ss.mm. nonché l’attività di assistenza legale a supporto del procedimento amministrativo, in ottemperanza a quanto disposto dall’Ordinanza n. 75/2012;

- la Convenzione sottoscritta in data 11/09/2013 tra il Commissario delegato e l’Amministratore delegato di Invitalia;

- l’Ordinanza n. 106 del 16 settembre 2013 “Approvazione dello schema di convenzione con ERVET Emilia-Romagna Valorizzazione Economica Territorio SpA per il supporto al Commissario Delegato nell’esecuzione delle attività di assistenza tecnica afferenti alle procedure di concessione di contributi previsti dall’ordinanza n. 57/2012 e s.m.i per fronteggiare le esigenze delle popolazioni colpite dagli eventi sismici del maggio 2012 nel territorio della regione Emilia-Romagna”;

- la Convenzione sottoscritta in data 30 settembre 2013 tra il Commissario delegato e il Presidente di Ervet SpA;
- l'Ordinanza n. 113 del 30 settembre 2013 "Modifiche all'Ordinanza n. 57 del 12 ottobre 2012 come modificata dall'Ordinanza n. 64 del 29 ottobre 2012, dall'Ordinanza n. 74 del 15 novembre 2012, dall'Ordinanza n. 15 del 15 febbraio 2013 e dall'Ordinanza n. 42 del 29 marzo 2013 - Criteri e modalità per il riconoscimento dei danni e la concessione dei contributi per la riparazione, il ripristino, la ricostruzione di immobili ad uso produttivo, per la riparazione e il riacquisto di beni mobili strumentali all'attività, per la ricostituzione delle scorte e dei prodotti e per la delocalizzazione, in relazione agli eventi sismici del 20 e 29 maggio 2012. Approvazione delle Linee Guida per la presentazione delle domande e le richieste di erogazione dei contributi";
- l'Ordinanza n. 3 del 27 gennaio 2014 "Modifiche all'Ordinanza n. 57 del 12 ottobre 2012 come modificata dall'Ordinanza n. 64 del 29 ottobre 2012, dall'Ordinanza n. 74 del 15 novembre 2012, dall'Ordinanza n. 15 del 15 febbraio 2013, dall'Ordinanza n. 42 del 29 marzo 2013 e dall'Ordinanza n. 113 del 30 settembre 2013. Criteri e modalità per il riconoscimento dei danni e la concessione dei contributi per la riparazione, il ripristino, la ricostruzione di immobili ad uso produttivo, per la riparazione e il riacquisto di beni mobili strumentali all'attività, per la ricostituzione delle scorte e dei prodotti e per la delocalizzazione, in relazione agli eventi sismici del 20 e 29 maggio 2012. Approvazione delle Linee Guida per la presentazione delle domande e le richieste di erogazione dei contributi";
- l'Ordinanza n. 28 del 17 aprile 2014 "Modifiche all'Ordinanza n. 57 del 12 ottobre 2012 come modificata dall'Ordinanza n. 64 del 29 ottobre 2012, dall'Ordinanza n. 74 del 15 novembre 2012, dall'Ordinanza n. 15 del 15 febbraio 2013, dall'Ordinanza n. 42 del 29 marzo 2013 e dall'Ordinanza n. 113 del 30 settembre 2013 "Criteri e modalità per il riconoscimento dei danni e la concessione dei contributi per la riparazione, il ripristino, la ricostruzione di immobili ad uso produttivo, per la riparazione e il riacquisto di beni mobili strumentali all'attività, per la ricostituzione delle scorte e dei prodotti e per la delocalizzazione, in relazione agli eventi sismici del 20 e 29 maggio 2012. Approvazione delle Linee Guida per la presentazione delle domande e le richieste di erogazione dei contributi";
- l'Ordinanza n. 44 del 30 maggio 2014 recante "Modifiche alle Ordinanze Commissariali nn. 75/2012 e 5/2013 recanti "Istituzione del Soggetto Incaricato dell'Istruttoria SII – SII previsto all'art. 3 dell'ordinanza n. 57 del 12 ottobre 2012 e "Istituzione Nuclei di valutazione a supporto del SII (Soggetto incaricato dell'Istruttoria) previsti ai sensi dell'art. 3 comma 2 dell'ordinanza 57/2012 e smi" con la quale si è

proceduto a conferire al dott. Roberto Ricci Mingani l'incarico di Responsabile della Procedura "Istruttoria, concessione, liquidazione" e di Presidente del Nucleo di valutazione "Industria, artigianato, Servizi";

- Visto il decreto-legge 24 giugno 2014, convertito con modificazioni dalla legge 11 agosto 2014 n. 116, pubblicata sulla G.U. n. 192 del 20 agosto 2014, il quale all'articolo 10 comma 2-bis dispone che *".....in tutti i casi di cessazione anticipata, per qualsiasi causa, dalla carica di presidente della regione, questi cessa anche dalle funzioni commissariali eventualmente conferitegli con specifici provvedimenti legislativi. Qualora normative di settore o lo statuto della regione non prevedano apposite modalità di sostituzione, con decreto del Presidente del Consiglio dei Ministri, su proposta del Ministro competente, è nominato un commissario che subentra nell'esercizio delle funzioni commissariali fino all'insediamento del nuovo Presidente..."*;

- Visto il DPCM del 25 agosto 2014 con il quale Alfredo Bertelli è stato nominato Commissario delegato per la realizzazione degli interventi per la ricostruzione, l'assistenza alla popolazione e la ripresa economica dei territori colpiti dagli eventi sismici del 20 e 29 maggio 2012 secondo il disposto dell'art. 1 del Decreto-Legge 6 giugno 2012, n. 74, convertito con modificazioni, dalla Legge 1 agosto 2012, n. 122.

Richiamati in particolare:

- l'articolo 2, comma 2, della sopra citata Ordinanza n. 57/2012 e ss.mm., che prevede le seguenti tipologie di interventi finanziabili:

a) la riparazione con rafforzamento locale, il ripristino con miglioramento sismico degli immobili danneggiati e la ricostruzione di quelli distrutti, volti a ristabilire la piena funzionalità degli immobili per l'attività dell'impresa;

b) la riparazione e il riacquisto dei beni mobili strumentali, volti a ristabilire la loro piena funzionalità e sicurezza per l'attività dell'impresa, compresi impianti e macchinari, con esclusione delle imprese agricole, zootecniche e agroindustriali, relativamente agli interventi oggetto di finanziamento sulla Misura 126 del programma di Sviluppo Rurale 2007/2013;

c) la ricostituzione delle scorte connesse all'attività dell'impresa, con esclusione delle imprese agricole, zootecniche e agroindustriali, relativamente agli interventi oggetto di finanziamento sulla Misura 126 del programma di Sviluppo Rurale 2007/2013;

d) la delocalizzazione ai sensi di quanto disposto all'art. 3, comma 1, lettera f, e commi 12 e 13 bis del d.l. 74/2012 delle attività danneggiate al fine di garantirne la continuità produttiva;

e) i danni economici subiti dai prodotti, ai sensi di quanto disposto dal d.l. 74/2012, art. 3, comma 1, lett. b-bis;

– l'articolo 2, comma 13, della sopra citata Ordinanza 57/2012 e ss.mm., che, in relazione ai suddetti interventi, prevede le seguenti tipologie di contributo:

➤ per gli interventi indicati al precedente comma 2, alle lettere a), b) e d) – ad esclusione delle delocalizzazioni temporanee - i contributi sono quelli previsti ai sensi dell'art. 3 bis del d.l. 95/2012 e relativo Protocollo d'Intesa, e successivo DPCM dell'8 febbraio 2013;

➤ per gli interventi indicati alle lettere c), d) limitatamente alle delocalizzazioni temporanee ed e) del precedente comma 2 i contributi sono quelli previsti dall'art. 2 del d.l. 74/2012;

➤ per gli interventi di cui alle sopra riportate lettere c) e d) i contributi sono integrati con quello previsto per l'abbattimento dei tassi di interesse all'art. 11 del d.l. 74/2012 e relativo D.M. 10 agosto 2012;

Visto l'articolo 1, comma 366, della legge 27 dicembre 2013, n. 147, ha modificato l'Articolo 3-*bis*, prevedendo che, in aggiunta ai contributi di cui all'articolo 3, comma 1, lettera a), del Decreto Legge 74, destinati ad interventi di riparazione, ripristino o ricostruzione di immobili di edilizia abitativa e ad uso produttivo, anche i contributi di cui all'articolo 3, comma 1, lettere b) ed f) del Decreto Legge 74, destinati al risarcimento dei danni subiti dai beni mobili strumentali all'attività e alla ricostituzione delle scorte danneggiate e alla delocalizzazione temporanea delle attività danneggiate dal sisma al fine di garantirne la continuità produttiva, nei limiti stabiliti dalle Ordinanze, possono essere concessi, su apposita domanda del soggetto interessato, secondo le modalità del finanziamento agevolato di cui all'Articolo 3-*bis*;

Preso atto della Convenzione CDP-ABI 17 dicembre 2012, coordinato con le modifiche introdotte dall'*addendum* 23 luglio 2013 e dall'*addendum* 16 maggio 2014;

Viste le "Linee guida per la presentazione delle domande e le richieste di erogazione dei contributi previsti nell'ordinanza n. 57 del 12 ottobre 2012 del presidente, in qualità di commissario delegato ai sensi dell'art. 1, comma 2, del d.l. n. 74/2012, convertito con modificazioni dalla legge n. 122/2012" approvate con l'Ordinanza 74/2012 e ss.mm.;

Richiamato in particolare il paragrafo 9 delle suddette "Linee Guida", che disciplina le modalità di presentazione delle domande di contributo;

Preso atto:

– che in data 12 settembre 2013 è stata validata sul sistema Sfinge la domanda Prot. CR/19939/2013 presentata dalla società **CIVI HOLDING SRL IN LIQUIDAZIONE**, con sede legale nel Comune di Bologna (BO), in Via Luigi Carlo Farini, 11, Partita Iva e Codice Fiscale 02313631208;

– che il **Sig. Massimo Magnani**, in qualità di liquidatore della suddetta società:

➤ ha dichiarato che la società ha la disponibilità di un immobile situato nel Comune di San Martino in Rio (RE), in Viale della Resistenza, 47 individuato catastalmente come segue:

\* **IMMOBILE “A”**: Foglio 1 Particella 15 Sub 12,13,14

\* **IMMOBILE “B”**: Foglio 1 Particella 15 Sub 12,13,14

specificando che per i Sub 12 e 14 è stato stipulato un atto di compravendita dell'immobile condotto in locazione finanziaria, con esercizio dell'opzione di riscatto da FINECO LEASING, in data 11.04.12 Repertorio n.11372 e per il sub 13 è previsto un analogo atto di riscatto da SEAC LEASING S.p.A. in data 01.11.14;

➤ ha dichiarato che l'immobile di cui sopra risultava sede di attività in virtù di contratti di locazione regolarmente registrati con SELECTA SPA C.F. e P.IVA 0196190024 e con POZZONI SPA C.F. 01792360248, P.IVA 02732060161;

➤ ha dichiarato di avere subito, per effetto del sisma del 20 e 29 maggio 2012, un danneggiamento al suddetto immobile;

➤ ha conseguentemente chiesto, ai sensi dell'Ordinanza 57/2012 e ss.mm., un contributo a fondo perduto relativo ai danni subiti all'immobile;

Dato atto:

– che l'istruttoria della suddetta domanda, svolta da Invitalia – Agenzia nazionale per l'attrazione degli investimenti e lo sviluppo d'impresa S.p.A., anche tramite le proprie società controllate, ai sensi dell'Ordinanza 75/2012, si è conclusa in data 26 marzo 2014 con esito positivo;

– che il Nucleo di valutazione, sulla base della succitata istruttoria aveva espresso nella seduta del 31/03/2014 (come da verbale prot. n. CR/2014/12025) parere positivo sulla richiesta di contributo;

– che in data 1 aprile 2014 è stata inviata al beneficiario comunicazione relativa all'esito dell'istruttoria della domanda per la concessione dei contributi;

– che detto esito è stato accettato dal beneficiario in data 3 aprile 2014;

– che successivamente il Nucleo di valutazione, nella seduta del 28/07/2014 (verbale prot. n. CR/2014/29377) in base al parere legale relativo alle società in liquidazione acquisito agli atti nella seduta del 14/07/2014 che ha reso ammissibili gli interventi relativi agli immobili di proprietà delle suddette società, ha preso atto del proseguimento dell'istruttoria;

– Vista la scheda di cui all'Allegato 1 parte integrante e sostanziale del presente provvedimento relativa agli esiti dell'istruttoria e ai contributi concessi;

Dato atto:

– che il codice unico di progetto (CUP) assegnato dalla competente struttura ministeriale agli interventi oggetto della richiesta di contributo è il seguente: **E37H12003430002**; tale CUP dovrà essere riportato in tutta la documentazione contabile e di pagamento relativa al progetto;

– che non è richiesto il Documento Unico di Regolarità Contributiva (DURC), in quanto la società non risulta essere iscritta all'INPS e all'INAIL per mancanza di dipendenti;

– che è stata richiesta in data 26 settembre 2013 (Prot CR/2013/21772), l'informazione antimafia ai sensi del D.Lgs n. 159/2011 avente ad oggetto "Codice delle leggi antimafia e delle misure di prevenzione, nonché nuove disposizioni in materia di documentazione antimafia, a norma degli articoli 1 e 2 della legge 13/08/2010, n. 136", così come modificato dal D.Lgs n. 218/2012 recante disposizioni integrative e correttive al D.Lgs n. 159/2011 e che, ai sensi dell'articolo 92, comma 3 del medesimo D.Lgs., essendo decorsi 45 giorni dalla suddetta richiesta, è possibile procedere alla concessione, sotto condizione risolutiva, dei contributi, fatta salva la necessità di revoca degli stessi in caso di esito negativo degli accertamenti svolti dalla competente Prefettura;

- che è stato verificato presso il Comune di San Martino in Rio (RE), il possesso del titolo abilitativo edilizio "SCIA" in data 12 settembre 2013 (ns. prot. CR/2013/23073);

Verificata la copertura finanziaria del contributo previsto nell'Allegato 1 del presente provvedimento;

Visto il D.Lgs. 14 marzo 2013, n. 33 "Riordino della disciplina riguardante gli obblighi di pubblicità, trasparenza e diffusione di informazioni da parte delle pubbliche amministrazioni";

## DECRETA

1. di concedere, per le motivazioni esposte in premessa e che qui si intendono integralmente richiamate, a favore della società **CIVI HOLDING SRL IN LIQUIDAZIONE**, con sede legale nel Comune di Bologna (BO), in Via Luigi Carlo Farini, 11, Partita Iva e Codice Fiscale 02313631208, un contributo complessivo pari a **€ 220.877,50**;

2. di dare atto che il contributo di cui al punto 1 del presente dispositivo è stato determinato in base al parere positivo espresso dal Nucleo di valutazione in data 31 marzo 2014 e 28 agosto 2014 sulla base dell'istruttoria di merito svolta da Invitalia, anche tramite le proprie società controllate, ai sensi dell'Ordinanza 75/2012;

2. di dare atto altresì che, come specificato in premessa, la relativa spesa risulta finanziata con le risorse di cui all'articolo 3-bis del d.l. 95/2012, nell'ambito dell'importo di € 2.900 milioni autorizzato con Ordinanza 15/2013, per tutte le tipologie di danni previsti dall'Ordinanza 57/2012 e ss.mm.;

3. che copia del presente provvedimento venga trasmessa alla società **CIVI HOLDING SRL IN LIQUIDAZIONE** e al **UNICREDIT SPA - FILIALE DI BOLOGNA GALVANI (BO)**, istituto di credito prescelto dal richiedente in sede di presentazione della domanda, a cura del Responsabile della procedura "Istruttoria, concessione, liquidazione" dell'area "Industria, Artigianato, Servizi" con le modalità previste dalle "linee guida" allegate alla sopra citata Ordinanza 57/2012 e ss.mm.;

4. di rimandare a successivi provvedimenti la liquidazione del contributo di cui al precedente punto 1, secondo quanto stabilito dall'Ordinanza n. 57/2012 e ss.mm. nonché dalle Linee Guida approvate con la medesima Ordinanza;

5. che copia del presente provvedimento venga pubblicata ai sensi di quanto previsto dal D.Lgs. 14 marzo 2013, n. 33 "Riordino della disciplina riguardante gli obblighi di pubblicità, trasparenza e diffusione di informazioni da parte delle pubbliche amministrazioni".

Bologna li, 10 Settembre 2014

Alfredo Bertelli

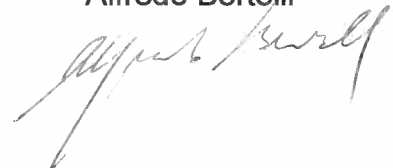



**ALLEGATO 1 – ESITI DELL'ISTRUTTORIA DI MERITO RATIFICATA DAL NUCLEO DI VALUTAZIONE COSTITUITO CON LE ORDINANZE 75/2012 E 5/2013 NELLA SEDUTA DEL 31 MARZO 2014**

**DOMANDA PROTOCOLLO N. CR-19939 DEL 12/09/2013**

**C.U.P. E37H12003430002**

**UNICREDIT SPA - FILIALE DI BOLOGNA GALVANI (BO)**

**DOMANDA PRESENTATA DA: CIVI HOLDING SRL IN LIQUIDAZIONE**

**PARTITA IVA E CODICE FISCALE: 02313631208**

**SEDE LEGALE: Bologna (BO), Via Luigi Carlo Farini, 11**

**SEDE DELL'IMMOBILE INTERESSATO AL SISMA: San Martino in Rio (RE), Viale della Resistenza, 47**

**ATTIVITA' SVOLTA: Service provider per la gestione e l'elaborazione di dati e documenti / Stampa offset su carta.**

**CODICE ATECO: C-18.12.00**

## **INTERVENTO SU IMMOBILE DANNEGGIATO**

**IMMOBILE "A" – Viale della Resistenza, 47 – San Martino in Rio (MO) – Foglio 1 particella 15 sub 12, 13,14**

<b>TIPOLOGIA DI DANNO INDICATO IN DOMANDA E IN PERIZIA GIURATA</b>	<b>TIPOLOGIA INTERVENTO PROPOSTO</b>	<b>IMPORTO DANNO NON RICONOSCIUTO</b>	<b>MOTIVAZIONE</b>	<b>IMPORTO DANNO QUANTIFICATO AL NETTO DI IVA</b>	<b>INDENNIZZO ASSICURATIVO</b>
danni strutturali puntuali o diffusi inferiori al 20%, su superfici verticali e/o orizzontali, senza crolli	recupero della funzionalità dell'immobile tramite la riparazione con rafforzamento locale	-	-	€ 298.280,00	NO

**COSTI INTERVENTO SULL'IMMOBILE DA COMPUTO METRICO  
AL NETTO DELL'IVA**

	IMPOR TO PREVISTO	IMPOR TO AMMESSO	IMPOR TO NON AMMESSO	MOTIVAZIONE
<b>A) OPERE STRUTTURALI</b>	€ 178.613,51	€ 177.073,51	€ 1.540,00	(*)
<b>B1) COSTI DI CUI ALL'ART. 4, COMMA 7 ORDINANZA N. 57/2012 E SUCCESSIVE MODIFICHE</b>				
<b>B2) COSTI PER COMPENSI AGLI AMMINISTRATORI DI CONDominio E AI CONSORZI DI PROPRIETARI PER LA GESTIONE DI INTERVENTI UNITARI</b>				
<b>C) FINITURE</b>	€ 940,33	€ 940,33		
<b>D) SPESE TECNICHE</b>	€ 17.955,38	€ 17.801,38	€ 154,00	Percentuale spese tecniche ammissibili
<b>TOTALE</b>	<b>€ 197.509,22</b>	<b>€ 195.815,22</b>	<b>€ 1.694,00</b>	

N.B. Nella perizia integrativa del 23 Dicembre 2013, come richiesto, sono riportati i costi previsti per il solo Immobile A differenziati dall'Immobile B. Pertanto i dati sono differenti rispetto a quanto riportato in domanda, quando non era stata operata la differenziazione fra gli immobili strutturalmente indipendenti.

**PIANO DI DETTAGLIO DEGLI IMPORTI NON AMMESSI**

	NUM. ORD. - CODICE	DESCRIZIONE	IMPOR TO PREVISTO	IMPOR TO NON AMMESSO	MOTIVAZIONE
(*)	F01095c	Smontaggio a fine lavori, compreso calo in basso.... allontanamento dal cantiere	16.995,00 €	1.540,00 €	Costo unitario da prezzario regionale errato. Per i 5.500 Mq di ponteggi l'importo non ammesso è corrispondente alla differenza fra il costo unitario riportato (3,09) nel computo metrico ed il valore corretto di 2,81 Euro.
		<b>TOTALE</b>		<b>1.540,00 €</b>	

<b>IMPORTO CONTRIBUTO CONCESSO AL NETTO DELL'IVA</b> (100% DEL MINORE IMPORTO TRA DANNO E COSTO AMMESSO, AL NETTO DELL'ASSICURAZIONE)	<b>RIDUZIONE DEL CONTRIBUTO DOVUTA ALL'INDENNIZZO ASSICURATIVO</b>	<b>TOTALE SPESA DA RENDICONTARE AL NETTO DELL'IVA</b>
<b>€ 195.815,22</b>	<b>€ 0,00</b>	<b>€ 195.815,22</b>

### **INTERVENTO SU IMMOBILE DANNEGGIATO**

**IMMOBILE "B" – Viale della Resistenza, 47 – San Martino in Rio (MO) – Foglio 1 particella 15 sub 12, 13,14**

<b>TIPOLOGIA DI DANNO INDICATO IN DOMANDA E IN PERIZIA GIURATA</b>	<b>TIPOLOGIA INTERVENTO PROPOSTO</b>	<b>IMPORTO DANNO NON RICONOSCIUTO</b>	<b>MOTIVAZIONE</b>	<b>IMPORTO DANNO QUANTIFICATO AL NETTO DI IVA</b>	<b>INDENNIZZO ASSICURATIVO</b>
danni strutturali puntuali o diffusi inferiori al 20%, su superfici verticali e/o orizzontali, senza crolli	recupero della funzionalità dell'immobile tramite la riparazione con rafforzamento locale	-	-	€ 94.340,00	NO

**COSTI INTERVENTO SULL'IMMOBILE DA COMPUTO METRICO  
AL NETTO DELL'IVA**

	IMPORTO PREVISTO	IMPORTO AMMESSO	IMPORTO NON AMMESSO	MOTIVAZIONE
<b>A) OPERE STRUTTURALI</b>	€ 19.132,97	€ 19.132,97		
<b>B1) COSTI DI CUI ALL'ART. 4, COMMA 7 ORDINANZA N. 57/2012 E SUCCESSIVE MODIFICHE</b>				
<b>B2) COSTI PER COMPENSI AGLI AMMINISTRATORI DI CONDOMINIO E AI CONSORZI DI PROPRIETARI PER LA GESTIONE DI INTERVENTI UNITARI</b>				
<b>C) FINITURE</b>	€ 3.650,92	€ 3.650,92		
<b>D) SPESE TECNICHE</b>	€ 2.278,39	€ 2.278,39		
<b>TOTALE</b>	<b>€ 25.062,28</b>	<b>€ 25.062,28</b>		

N.B. La richiesta è conforme a quanto indicato in domanda, da computo metrico sono riportati 18 centesimi in più rispetto al totale lavorazioni richiesto nella domanda (44.663,00 €), ma non è stata proposta una nuova integrazione in quanto si sarebbe appesantito l'iter istruttorio senza effettiva necessità (il consuntivo, riportato in perizia del 13 Dicembre 2013, risulta minore rispetto anche alla richiesta).

<b>IMPORTO CONTRIBUTO CONCESSO AL NETTO DELL'IVA</b> (100% DEL MINORE IMPORTO TRA DANNO E COSTO AMMESSO, AL NETTO DELL'ASSICURAZIONE)	<b>RIDUZIONE DEL CONTRIBUTO DOVUTA ALL'INDENNIZZO ASSICURATIVO</b>	<b>TOTALE SPESA DA RENDICONTARE AL NETTO DELL'IVA</b>
<b>€ 25.062,28</b>	<b>€ 0,00</b>	<b>€ 25.062,28</b>

**TOTALE CONTRIBUTO CONCESSO E SPESA DA RENDICONTARE**

	<b>IMPORTO CONTRIBUTO CONCESSO AL NETTO DELL'IVA</b>	<b>RIDUZIONE DEL CONTRIBUTO DOVUTA ALL'INDENNIZZO ASSICURATIVO</b>	<b>SPESA DA RENDICONTARE AL NETTO DELL'IVA</b>
<b>IMMOBILE "A"</b>	€ 195.815,22	€ 0,00	€ 195.815,22
<b>IMMOBILE "B"</b>	€ 25.062,28	€ 0,00	€ 25.062,28
<b>TOTALE</b>	<b>€ 220.877,50</b>	<b>€ 0,00</b>	<b>€ 220.877,50</b>