

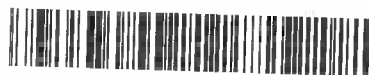

IL PRESIDENTE
IN QUALITA' DI COMMISSARIO DELEGATO
AI SENSI DELL'ART. 1 COMMA 2 DEL D.L.N. 74/2012
CONVERTITO CON MODIFICAZIONI DALLA LEGGE N. 122/2012



DECRETO n. 270 del 27 Febbraio 2014

Domanda prot. n. CR/11419/2013 del 07 giugno 2013 presentata dalla società **B.B.G. SRL**, con sede legale a Mirandola (MO), ai sensi dell'Ordinanza 57/2012 e ss.mm.
Concessione del contributo.

Visto il decreto legge 6 giugno 2012, n. 74, convertito con modificazioni dall'articolo 1, comma 1, della legge 1 agosto 2012, n. 122;

Richiamati, in particolare, gli articoli 1, 2, 3, 11 e 11 bis del suddetto decreto legge;

Viste altresì:

- l'Ordinanza n. 57 del 12 ottobre 2012, recante "Criteri e modalità per il riconoscimento dei danni e la concessione dei contributi per la riparazione, il ripristino, la ricostruzione di immobili ad uso produttivo, per la riparazione e il riacquisto di beni mobili strumentali all'attività, per la ricostituzione delle scorte e dei prodotti e per la delocalizzazione, in relazione agli eventi sismici del 20 e 29 maggio 2012" e ss.mm.;

- l'Ordinanza n. 15 del 15 febbraio 2013 "Modifiche all'Ordinanza n. 57 del 12 ottobre 2012 come modificata dall'Ordinanza n. 64 del 29 ottobre 2012 e dall'Ordinanza n. 74 del 15 novembre 2012 "Criteri e modalità per il riconoscimento dei danni e la concessione dei contributi per la riparazione, il ripristino, la ricostruzione di immobili ad uso produttivo, per la riparazione e il riacquisto di beni mobili strumentali all'attività, per la ricostituzione delle scorte e dei prodotti e per la delocalizzazione, in relazione agli eventi sismici del 20 e 29 maggio 2012. Approvazione delle Linee Guida per la presentazione delle domande e le richieste di erogazione dei contributi";

- l'Ordinanza n. 75 del 15 novembre 2012, recante "Istituzione del Soggetto Incaricato dell'Istruttoria – SII, previsto all'articolo 3 dell'Ordinanza n. 57 del 12 ottobre 2012", come modificata dall'Ordinanza n. 58 del 16 maggio 2013;

- l'Ordinanza n. 5 del 30 gennaio 2013, recante "Istituzione dei nuclei di valutazione a supporto del SII (Soggetto Incaricato dell'Istruttoria) previsti ai sensi dell'articolo 3, comma 2 dell'Ordinanza n. 57/2012 e s.m.i.", come modificata dall'Ordinanza n. 58 del 16 maggio 2013;
- l'Ordinanza n. 42 del 29 marzo 2013 "Modifiche all'Ordinanza n. 57 del 12 ottobre 2012 come modificata dall'Ordinanza n. 64 del 29 ottobre 2012, dall'Ordinanza n. 74 del 15 novembre 2012 e dall'Ordinanza n. 15 del 15 febbraio 2013";
- l'Ordinanza n. 58 del 16 maggio 2013 "Modifiche alle Ordinanze nn. 75 del 15 novembre 2012 "Istituzione del Soggetto Incaricato dell'Istruttoria – SII previsto all'art. 3 dell'Ordinanza n. 57 del 12 ottobre 2012" e n. 5 del 30 Gennaio 2013 "Istituzione Nuclei di Valutazione a supporto del SII (Soggetto incaricato dell'istruttoria) previsti ai sensi dell'art. 3 comma 2 dell'Ordinanza 57/2012 e s.m.i.";
- l'Ordinanza n. 76 del 3 luglio 2013 "Acquisizione di servizi complementari per la realizzazione delle procedure informatiche relative alle ordinanze per le attività produttive danneggiate dagli eventi sismici del 20 e 29 maggio 2012: affidamento di servizi complementari mediante procedura negoziata senza previa pubblicazione del bando di gara in deroga alle condizioni stabilite dall'art. 57, comma 5, lett.a) del D.Lgs. n. 163/06 e s.m.i.";
- l'Ordinanza n. 79 dell'8 luglio 2013 "Approvazione dello schema di convenzione con INVITALIA - Agenzia nazionale per l'attrazione degli investimenti e lo sviluppo d'impresa S.p.A. per il supporto al Commissario Delegato nell'esecuzione delle attività afferenti alle procedure di concessione di contributi previsti dall'ordinanza n. 57/2012 e ss.mm. e per fronteggiare le esigenze delle popolazioni colpite dagli eventi sismici del maggio 2012 nel territorio della Regione Emilia-Romagna" con la quale si dispone tra l'altro di stipulare con la società Agenzia nazionale per l'attrazione degli investimenti e lo sviluppo di impresa S.p.A – INVITALIA apposita convenzione per attività di supporto al Commissario Delegato, afferenti alle procedure di istruttoria, concessione e liquidazione dei contributi relativi all'Ordinanza n. 57/2012 e ss.mm.i. e all'Ordinanza n. 23/2012 e ss.mm. nonché l'attività di assistenza legale a supporto del procedimento amministrativo, in ottemperanza a quanto disposto dall'Ordinanza n. 75/2012;
- l'Ordinanza n. 106 del 16 settembre 2013 "Approvazione dello schema di convenzione con ERVET Emilia-Romagna Valorizzazione Economica Territorio SpA per il supporto al Commissario Delegato nell'esecuzione delle attività di assistenza tecnica afferenti alle procedure di concessione di contributi previsti dall'ordinanza n. 57/2012 e s.m.i per fronteggiare le esigenze delle popolazioni colpite dagli eventi sismici del maggio 2012 nel territorio della regione Emilia-Romagna";

- l'Ordinanza n. 113 del 30 settembre 2013 "Modifiche all'Ordinanza n. 57 del 12 ottobre 2012 come modificata dall'Ordinanza n. 64 del 29 ottobre 2012, dall'Ordinanza n. 74 del 15 novembre 2012, dall'Ordinanza n. 15 del 15 febbraio 2013 e dall'Ordinanza n. 42 del 29 marzo 2013 - Criteri e modalità per il riconoscimento dei danni e la concessione dei contributi per la riparazione, il ripristino, la ricostruzione di immobili ad uso produttivo, per la riparazione e il riacquisto di beni mobili strumentali all'attività, per la ricostituzione delle scorte e dei prodotti e per la delocalizzazione, in relazione agli eventi sismici del 20 e 29 maggio 2012. Approvazione delle Linee Guida per la presentazione delle domande e le richieste di erogazione dei contributi";

- l'Ordinanza n. 3 del 27 gennaio 2014 "Modifiche all'Ordinanza n. 57 del 12 ottobre 2012 come modificata dall'Ordinanza n. 64 del 29 ottobre 2012, dall'Ordinanza n. 74 del 15 novembre 2012, dall'Ordinanza n. 15 del 15 febbraio 2013, dall'Ordinanza n. 42 del 29 marzo 2013 e dall'Ordinanza n. 113 del 30 settembre 2013. Criteri e modalità per il riconoscimento dei danni e la concessione dei contributi per la riparazione, il ripristino, la ricostruzione di immobili ad uso produttivo, per la riparazione e il riacquisto di beni mobili strumentali all'attività, per la ricostituzione delle scorte e dei prodotti e per la delocalizzazione, in relazione agli eventi sismici del 20 e 29 maggio 2012. Approvazione delle Linee Guida per la presentazione delle domande e le richieste di erogazione dei contributi";

Richiamati in particolare:

– l'articolo 2, comma 2, della sopra citata Ordinanza n. 57/2012 e ss.mm., che prevede le seguenti tipologie di interventi finanziabili:

a) la riparazione con rafforzamento locale, il ripristino con miglioramento sismico degli immobili danneggiati e la ricostruzione di quelli distrutti, volti a ristabilire la piena funzionalità degli immobili per l'attività dell'impresa;

b) la riparazione e il riacquisto dei beni mobili strumentali, volti a ristabilire la loro piena funzionalità e sicurezza per l'attività dell'impresa, compresi impianti e macchinari, con esclusione delle imprese agricole, zootecniche e agroindustriali, relativamente agli interventi oggetto di finanziamento sulla Misura 126 del programma di Sviluppo Rurale 2007/2013;

c) la ricostituzione delle scorte connesse all'attività dell'impresa, con esclusione delle imprese agricole, zootecniche e agroindustriali, relativamente agli interventi oggetto di finanziamento sulla Misura 126 del programma di Sviluppo Rurale 2007/2013;

d) la delocalizzazione ai sensi di quanto disposto all'art. 3, comma 1, lettera f, e commi 12 e 13 bis del d.l. 74/2012 delle attività danneggiate al fine di garantirne la continuità produttiva;

e) i danni economici subiti dai prodotti, ai sensi di quanto disposto dal d.l. 74/2012, art. 3, comma 1, lett. b-bis;

– l'articolo 2, comma 13, della sopra citata Ordinanza 57/2012 e ss.mm., che, in relazione ai suddetti interventi, prevede le seguenti tipologie di contributo:

➤ per gli interventi indicati al precedente comma 2, alle lettere a), b) e d) – ad esclusione delle delocalizzazioni temporanee - i contributi sono quelli previsti ai sensi dell'art. 3 bis del d.l. 95/2012 e relativo Protocollo d'Intesa, e successivo DPCM dell'8 febbraio 2013;

➤ per gli interventi indicati alle lettere c), d) limitatamente alle delocalizzazioni temporanee ed e) del precedente comma 2 i contributi sono quelli previsti dall'art. 2 del d.l. 74/2012;

➤ per gli interventi di cui alle sopra riportate lettere c) e d) i contributi sono integrati con quello previsto per l'abbattimento dei tassi di interesse all'art. 11 del d.l. 74/2012 e relativo D.M. 10 agosto 2012;

Viste le "Linee guida per la presentazione delle domande e le richieste di erogazione dei contributi previsti nell'ordinanza n. 57 del 12 ottobre 2012 del presidente, in qualità di commissario delegato ai sensi dell'art. 1, comma 2, del d.l. n. 74/2012, convertito con modificazioni dalla legge n. 122/2012" approvate con l'Ordinanza 74/2012 e ss.mm.;

Richiamato in particolare il paragrafo 9 delle suddette "Linee Guida", che disciplina le modalità di presentazione delle domande di contributo;

Preso atto:

– che in data 7 giugno 2013 è stata validata sul sistema Sfinge la domanda Prot. CR/11419/2013 presentata dalla società **B.B.G. SRL**, con sede legale a Mirandola (MO), in Via Luigi Gavioli, 1, Partita Iva e Codice Fiscale 00321100364;

– che il Sig. Loris Bernini, legale rappresentante della suddetta società:

➤ ha dichiarato che la società, alla data del 20 e 29 maggio 2012, svolgeva la propria attività in un immobile ubicato nel Comune di Mirandola, in Via di Mezzo, 30-32-34-36-38-40;

➤ ha dichiarato di avere subito, per effetto del sisma del 20 e 29 maggio 2012, un danneggiamento ai beni strumentali, alle scorte e di aver delocalizzato temporaneamente la propria attività;

➤ ha conseguentemente chiesto, ai sensi dell'Ordinanza 57/2012 e ss.mm., un contributo a fondo perduto relativo ai danni subiti;

Dato atto:

– che l'istruttoria della suddetta domanda, svolta da Invitalia – Agenzia nazionale per l'attrazione degli investimenti e lo sviluppo d'impresa S.p.A., anche tramite le proprie società controllate, ai sensi dell'Ordinanza 75/2012, si è conclusa in data 12 dicembre 2013 con esito positivo;

– che il Nucleo di valutazione, sulla base della succitata istruttoria, ha espresso parere positivo sulla richiesta di contributo nella seduta del 19 dicembre 2013, come risulta dal verbale prot. CR/2013/32537, conservato agli atti del Responsabile del Servizio Politiche per l'Industria, l'Artigianato, la Cooperazione e i Servizi, in qualità di Responsabile della procedura istruttoria delle domande;

– che in data 20/12/2013 è stata inviata al beneficiario comunicazione relativa all'esito dell'istruttoria della domanda per la concessione dei contributi;

– che detto esito è stato accettato dal beneficiario in data 20/12/2013;

Richiamata l'Ordinanza n. 3/2014 già citata ed in particolare:

- l'art. 11, comma 3 che prevede che, per gli interventi relativi al riacquisto o al ripristino delle scorte, al netto del 20% come meglio specificato al comma 3 dell'art. 5 e dei valori di realizzo, è concesso un contributo del 60% a fondo perduto a valere sulle risorse di cui all'art. 2 del D.L. n. 74/2012 e dell'art. 3bis del decreto legge 95/2012, come convertito dalla legge 135/2012.

- l'art. 25 comma 2 che prevede che, in caso di contributi già concessi o in corso di concessione verrà adeguata d'ufficio l'entità del contributo relativo alle scorte;

Ritenuto, pertanto, necessario adeguare d'ufficio, successivamente alla chiusura dell'istruttoria – a seguito dell'entrata in vigore della sopra citata Ordinanza n. 3/2014 - l'entità del contributo concedibile alla società B.B.G. SRL, e conseguentemente di quantificare lo stesso in **€ 2.271.072,71**, anziché in **€ 2.252.889,58**;

Vista la scheda di cui all'Allegato 1 parte integrante e sostanziale del presente provvedimento relativa agli esiti dell'istruttoria e ai contributi concessi;

Dato atto:

– che il codice unico di progetto (CUP) assegnato dalla competente struttura ministeriale agli interventi oggetto della richiesta di contributo è il seguente: **E86G12001190002**; tale CUP dovrà essere riportato in tutta la documentazione contabile e di pagamento relativa al progetto;

– che è stato acquisito e conservato agli atti della struttura del Responsabile del Servizio Politiche per l'Industria, l'Artigianato, la Cooperazione e i Servizi in qualità di Responsabile della procedura istruttoria delle domande presentate ai sensi dell'Ordinanza n. 57/2012 il Documento Unico di Regolarità Contributiva (DURC), emesso in data

14/01/2014 (ns. prot. DURC/2014/393), dal quale risulta che il richiedente è in regola con i versamenti dei contributi previdenziali ed assistenziali. ;

- che è stata richiesta in data 10/06/2013 (ns. prot CR/2013/11654), l'informazione antimafia ai sensi del D.Lgs n. 159/2011 avente ad oggetto "Codice delle leggi antimafia e delle misure di prevenzione, nonché nuove disposizioni in materia di documentazione antimafia, a norma degli articoli 1 e 2 della legge 13/08/2010, n. 136", così come modificato dal D.Lgs n. 218/2012 recante disposizioni integrative e correttive al D.Lgs n. 159/2011 e che, ai sensi dell'articolo 92, comma 3 del medesimo D.Lgs., essendo decorsi 45 giorni dalla suddetta richiesta, è possibile procedere alla concessione, sotto condizione risolutiva, dei contributi, fatta salva la necessità di revoca degli stessi in caso di esito negativo degli accertamenti svolti dalla competente Prefettura;

Verificata la copertura finanziaria dei contributi previsti nell'Allegato 1 del presente provvedimento;

Visto il D.Lgs. 14 marzo 2013, n. 33 "Riordino della disciplina riguardante gli obblighi di pubblicità, trasparenza e diffusione di informazioni da parte delle pubbliche amministrazioni";

DECRETA

1. di concedere, per le motivazioni esposte in premessa e che qui si intendono integralmente richiamate, a favore della società **B.B.G SRL**, con sede legale a Mirandola (MO), in Via Luigi Gavioli, 1, Partita Iva e Codice Fiscale 00321100364, un contributo complessivo pari a **€ 2.271.072,71**;

2. di dare atto che il contributo di cui al punto 1 del presente dispositivo è stato determinato in base al parere positivo espresso dal Nucleo di valutazione in data 19 dicembre 2013, sulla base dell'istruttoria di merito svolta da Invitalia, anche tramite le proprie società controllate, ai sensi dell'Ordinanza 75/2012;

3. di dare atto altresì che la relativa spesa risulta finanziata:

- per € 1.590.529,97 con le risorse di cui all'articolo 3-bis del d.l. 95/2012, nell'ambito dell'importo di € 2.900 milioni autorizzato con Ordinanza 15/2013, per i danni ai beni strumentali;

- per € 680.542,74 con le risorse di cui all'art. 2 del D.L. n. 74/2012, nell'ambito dell'importo di € 200 milioni, autorizzato con la medesima Ordinanza, per i danni subiti alle scorte e i danni connessi alla delocalizzazione temporanea;

4. che copia del presente provvedimento venga trasmessa alla società **B.B.G. SRL** e alla **CASSA DI RISPARMIO IN BOLOGNA SPA - FILIALE DI MIRANDOLA (MO)**, istituto di credito prescelto dal richiedente in sede di presentazione della domanda, a cura del Responsabile del Servizio Politiche per l'Industria, l'Artigianato, la Cooperazione e i

Servizi, in qualità di Responsabile della procedura istruttoria delle domande presentate ai sensi dell'Ordinanza 57/2012 e ss.mm., con le modalità previste dalla "Linee guida" allegate alla sopra citata Ordinanza 57/2012 e ss.mm.;

5. di rimandare a successivi provvedimenti la liquidazione del contributo di cui al precedente punto 1, secondo quanto stabilito dall'Ordinanza n. 57/2012 e ss.mm. nonché dalle Linee Guida approvate con la medesima Ordinanza;

6. che copia del presente provvedimento venga pubblicata ai sensi di quanto previsto dal D.Lgs. 14 marzo 2013, n. 33 "Riordino della disciplina riguardante gli obblighi di pubblicità, trasparenza e diffusione di informazioni da parte delle pubbliche amministrazioni".

Bologna lì, 27 Febbraio 2014

Vasco Errani

ALLEGATO 1 – ESITI DELL'ISTRUTTORIA DI MERITO RATIFICATA DAL NUCLEO DI VALUTAZIONE COSTITUITO CON LE ORDINANZE 75/2012 E 5/2013 NELLA SEDUTA DEL 19 DICEMBRE 2013

DOMANDA PROTOCOLLO N. CR-11419 DEL 07/06/2013

C.U.P. E86G12001190002

CASSA DI RISPARMIO IN BOLOGNA SPA - FILIALE DI MIRANDOLA (MO)

DOMANDA PRESENTATA DA: B.B.G. SRL

PARTITA IVA E CODICE FISCALE: 00321100364

SEDE LEGALE: Mirandola (MO), Via Luigi Gavioli, 1

SEDE DELL'ATTIVITA' ALLA DATA DEL SISMA: Mirandola (MO), Via di Mezzo, 30-32-34-36-38-40

SEDE DELLA DELOCALIZZAZIONE TEMPORANEA: Mirandola (MO), Via Luigi Gavioli, 1

ATTIVITA' SVOLTA: Lavorazioni meccaniche di alta precisione

CODICE ATECO: C-28.29.99

INTERVENTO DI RIPRISTINO DEI BENI STRUMENTALI

TIPOLOGIA DI DANNO INDICATO IN DOMANDA E IN PERIZIA GIURATA	TIPOLOGIA INTERVENTO PROPOSTO	IMPORTO DANNO NON RICONOSCIUTO	MOTIVAZIONE	IMPORTO DANNO QUANTIFICATO AL NETTO DI IVA	INDENNIZZO ASSICURATIVO
Distruzione	Riacquisto	-	-	€ 2.207.939,47	Si

AL NETTO DELL'IVA

COSTI INTERVENTO DI RIACQUISTO DEI BENI STRUMENTALI				
	IMPORTO PREVISTO	IMPORTO AMMESSO	IMPORTO NON AMMESSO	MOTIVAZIONE
A) FORNITURA BENE	€ 2.166.339,47	€ 2.163.839,47	€ 2.500,00	(*)
B) COSTI PER IL TRASPORTO				
C) COSTI PER IL MONTAGGIO				
D) COSTI PER IL COLLAUDO				
E) COSTO PER LO SMALTIMENTO DEL BENE				
F) SPESE TECNICHE	€ 41.600,00	€ 41.600,00	€ 0,00	
TOTALE	€ 2.207.939,47	€ 2.205.439,47	€ 2.500,00	

N.B Si segnala che il costo dell'intervento di ripristino imputato in domanda è stato considerato al netto del costo relativo ai beni compresi nella categoria "utensileria (attrezzature minute)", inizialmente richiesti a contributo come scorte e successivamente riclassificati come beni strumentali tramite opportuna perizia giurata integrativa in fase di istruttoria di merito. Pertanto l'importo del costo di ripristino riportato fa riferimento a quello che si evince dalla perizia giurata integrativa precedentemente citata, comprendente anche l'intervento relativo ai beni compresi nella categoria "utensileria (attrezzature minute)".

PIANO DI DETTAGLIO DEGLI IMPORTI NON AMMESSI			
DESCRIZIONE BENE	IMPORTO PREVISTO PER IL RIACQUISTO	IMPORTO NON AMMESSO	MOTIVAZIONE
RIPARO PER BICICLETTE	2.500,00 €	2.500,00 €	Il riacquisto di tale bene, che consiste in rastrelliera e riparo biciclette, non è stato ammesso a contributo in quanto non rientrante tra le spese ammissibili ai sensi dell'ordinanza n. 57 e s.m.i., poiché non direttamente finalizzato alla ripresa dell'attività produttiva
(*)		TOTALE	2.500,00 €

QUANTIFICAZIONE DEL CONTRIBUTO CONCEDIBILE

A) TOTALE DANNO IVA ESCLUSA	2.207.939,47 €
B) TOTALE COSTO INTERVENTO AMMESSO	2.205.439,47 €
C) IMPORTO MASSIMO CONCEDIBILE (80% B)	1.764.351,58 €
D) IMPORTO DELL'INDENNIZZO ASSICURATIVO	614.909,50 €
E) TOTALE COSTO INTERVENTO AMMESSO IVA ESCLUSA DECURTATO DELL'INDENNIZZO ASSICURATIVO (B-D)	1.590.529,97 €
F) E<C IMPORTO CONCEDIBILE DEL CONTRIBUTO IVA ESCLUSA = E	1.590.529,97 €
IMPORTO CONCEDIBILE	1.590.529,97 €

IMPORTO CONTRIBUTO CONCESSO AL NETTO DELL'IVA	IMPORTO INDENNIZZO ASSICURATIVO	TOTALE SPESA DA RENDICONTARE AL NETTO DELL'IVA
€ 1.590.529,97	€ 614.909,50	€ 2.205.439,47

INTERVENTO DI RIPRISTINO DELLE SCORTE

TIPOLOGIA DI DANNO INDICATO IN DOMANDA E IN PERIZIA GIURATA	TIPOLOGIA INTERVENTO PROPOSTO	IMPORTO DANNO NON RICONOSCIUTO	MOTIVAZIONE	IMPORTO DANNO QUANTIFICATO AL NETTO DI IVA	VALORE DI REALIZZO DELLE SCORTE DANNEGGIATE	INDENNIZZO ASSICURATIVO
Distruzione materie prime e sussidiarie	Ripristino	-	-	€ 51.693,27	€ 0,00	NO
Distruzione semilavorati	Ripristino	-	-	€ 130.138,04	€ 0,00	SI
Distruzione prodotti finiti	Ripristino	-	-	€ 188.779,24	€ 0,00	SI
TOTALE				€ 370.610,55		

NOTA: Il costo del danno è stato ricalcolato rispetto a quanto richiesto in perizia giurata e in domanda: non vengono infatti riconosciuti a contributo per la sezione scorte i beni compresi nella voce "utensileria (attrezzatura minuta)". Tali beni, inizialmente richiesti a contributo come scorte, sono stati inclusi nella richiesta di contributo per i beni strumentali in fase istruttoria, tramite perizia giurata integrativa.

AL NETTO DELL'IVA

COSTI INTERVENTO DI RIPRISTINO MATERIE PRIME E SUSSIDIARIE				
	IMPORTO PREVISTO	IMPORTO AMMESSO	IMPORTO NON AMMESSO	MOTIVAZIONE
A) RIACQUISTO MATERIE PRIME E SUSSIDIARIE	€ 219.403,68	€ 64.616,59	€ 154.787,09	(*)
B) COSTI PER LO SMALTIMENTO				
C) SPESE TECNICHE	€ 3.138,33	€ 3.138,33	€ 0,00	
TOTALE	€ 222.542,01	€ 67.754,92	€ 154.787,09	

(*) Per le motivazioni espresse nelle precedenti note, non viene riconosciuto il costo dell'intervento imputato per i beni "utensileria (attrezzature minute)", riclassificati dal tecnico in fase istruttoria nei beni strumentali.

COSTI INTERVENTO DI RIPRISTINO SEMILAVORATI					
	IMPORTO PREVISTO	IMPORTO AMMESSO	IMPORTO NON AMMESSO	MOTIVAZIONE	
A) RIACQUISTO MATERIE PRIME E SUSSIDIARIE	€ 162.672,55	€ 162.672,55	€ 0,00		
B) COSTI PER LA LAVORAZIONE DELLE MATERIE PRIME E SUSSIDIARIE					
B1) COSTI ESTERNI					
B2) COSTI DI MANODOPERA AZIENDALE					
C)COSTI PER LO SMALTIMENTO					
D) SPESE TECNICHE	€ 7.900,76	€ 7.900,76	€ 0,00		
TOTALE	€ 170.573,31	€ 170.573,31	€ 0,00		

COSTI INTERVENTO DI RIPRISTINO PRODOTTI FINITI				
	IMPORTO PREVISTO	IMPORTO AMMESSO	IMPORTO NON AMMESSO	MOTIVAZIONE
A) RIACQUISTO MATERIE PRIME E SUSSIDIARIE	€ 235.974,05	€ 235.974,05	€ 0,00	
B) COSTI PER LA LAVORAZIONE DELLE MATERIE PRIME E SUSSIDIARIE				
B1) COSTI ESTERNI				
B2) COSTI DI MANODOPERA AZIENDALE				
C)COSTI PER LO SMALTIMENTO				
D) SPESE TECNICHE	€ 11.460,91	€ 11.460,91	€ 0,00	
TOTALE	€ 247.434,96	€ 247.434,96	€ 0,00	

N.B Si segnala che la suddivisione dei costi dell'intervento non corrisponde a quella del format della domanda presentata, che considera invece complessivamente semilavorati e prodotti finiti. Poiché l'ordinanza 113/2013 e s.m.i. ha introdotto differenti percentuali di contributo concedibile per le due categorie di scorte, congruentemente con i dati imputati dal tecnico in perizia, i due interventi sono stati considerati separatamente.

Si segnala inoltre che in domanda le spese tecniche richieste, che si evincono essere dalla perizia giurata e dalla documentazione presentata e integrata pari a complessivamente 22.500 €, sono state erroneamente imputate per il loro importo complessivo in ogni sezione di intervento. Evincendo che l'incongruenza deriva da un mero errore di imputazione in domanda, per non gravare sul procedimento si è ritenuto di non richiedere rettifica. Poiché infine il tecnico ha imputato nella perizia giurata complessivamente le spese tecniche senza ripartirle per gli interventi delle diverse categorie di scorte, e in particolar modo senza ripartirle tra il costo dell'intervento tra prodotti semilavorati e finiti, è stata effettuata ai fini della determinazione del contributo concedibile, una ripartizione delle spese tecniche in valore percentuale rispetto al danno ricalcolato. Tale operazione non determina comunque tagli sulle spese tecniche.

QUANTIFICAZIONE DEL CONTRIBUTO CONCEDIBILE

MATERIE PRIME E SUSSIDIARIE

A) VALORE DI MERCATO DI ACQUISTO	€ 64.616,59
B) VALORE DI MERCATO DI ACQUISTO RIDOTTO DEL 20%	€ 51.693,27
C) VALORE DI REALIZZO	€ 0,00
D) TOTALE DANNO (MAX COSTO AMMISSIBILE) AL NETTO DELL'IVA (B-C)	€ 51.693,27
E) TOTALE PROGETTO DI RIPRISTINO AMMESSO AL NETTO DELL'IVA	€ 67.754,92
F) IMPORTO CONTRIBUTO CONCEDIBILE (60% di D)	€ 31.015,97
G) VERIFICA CONTRIBUTO CONCEDIBILE (F<=60%E)	SI
H) IMPORTO INDENNIZZO ASSICURATIVO	€ 0,00
CONTRIBUTO CONCEDIBILE MATERIE PRIME E SUSSIDIARIE	€ 31.015,97

PRODOTTI SEMILAVORATI

A) VALORE DI MERCATO DI VENDITA	€ 162.672,55
B) VALORE DI MERCATO DI VENDITA RIDOTTO DEL 20%	€ 130.138,04
C) VALORE DI REALIZZO	€ 0,00
D) TOTALE DANNO (MAX COSTO AMMISSIBILE) AL NETTO DELL'IVA (B-C)	€ 130.138,04
E) TOTALE PROGETTO DI RIPRISTINO AMMESSO AL NETTO DELL'IVA	€ 170.573,31
F) IMPORTO CONTRIBUTO CONCEDIBILE (60% di D)	€ 78.082,82
G) VERIFICA CONTRIBUTO CONCEDIBILE (F<=60%E)	SI
H) IMPORTO INDENNIZZO ASSICURATIVO (*)	€ 32.777,36

I) TOTALE COSTO INTERVENTO AMMESSO DECURTATO DELL'INDENNIZZO ASSICURATIVO (E-H)>F	SI	
L) CONTRIBUTO EFFETTIVAMENTE CONCEDIBILE =F		€ 78.082,82
CONTRIBUTO CONCEDIBILE PRODOTTI SEMILAVORATI		€ 78.082,82
<u>PRODOTTI FINITI</u>		
A) VALORE DI MERCATO DI VENDITA		€ 235.974,05
B) VALORE DI MERCATO DI VENDITA RIDOTTO DEL 20%		€ 188.779,24
C) VALORE DI REALIZZO		€ 0,00
D) TOTALE DANNO (MAX COSTO AMMISSIBILE) AL NETTO DELL'IVA (B-C)		€ 188.779,24
E) TOTALE PROGETTO DI RIPRISTINO AMMESSO AL NETTO DELL'IVA		€ 247.434,96
F) IMPORTO CONTRIBUTO CONCEDIBILE (60% di D)		€ 113.267,54
G) VERIFICA CONTRIBUTO CONCEDIBILE (F<=60%E)	SI	
H) IMPORTO INDENNIZZO ASSICURATIVO (*)		€ 89.713,94
I) TOTALE COSTO INTERVENTO AMMESSO DECURTATO DELL'INDENNIZZO ASSICURATIVO (E-H)>F	SI	
L) CONTRIBUTO EFFETTIVAMENTE CONCEDIBILE =F		€ 113.267,54
CONTRIBUTO CONCEDIBILE PRODOTTI SEMILAVORATI		€ 113.267,54
TOTALE CONTRIBUTO CONCEDIBILE		€ 204.183,20

(*) Dai documenti forniti e integrati si evince che l'importo del contributo assicurativo imputato per le scorte è inerente alle categorie semilavorati e prodotti finiti. E' inoltre compreso in tale importo anche un indennizzo per onorari progettisti e consulenti, pari per la sezione scorte a 12.500 €. Poiché tale quota parte non è stata ripartita nella documentazione presentata per le categorie semilavorati e prodotti finiti, tale ripartizione è stata effettuata, ai fini della determinazione del contributo concedibile, in modo proporzionale al danno ricalcolato.

NB: La nuova quantificazione del contributo concedibile, tiene conto delle maggiorazioni previste dell'Ordinanza 3/2014 relativamente agli interventi di ripristino delle scorte.

	IMPORTO CONTRIBUTO CONCESSO AL NETTO DELL'IVA	IMPORTO INDENNIZZO ASSICURATIVO	TOTALE SPESA DA RENDICONTARE AL NETTO DELL'IVA
MATERIE PRIME E SUSSIDIARIE	€ 31.015,97	€ 0,00	€ 67.754,92 (*)
PRODOTTI SEMILAVORATI	€ 78.082,82	€ 32.777,36	€ 170.573,31 (**)
PRODOTTI FINITI	€ 113.267,54	€ 89.713,94	€ 247.434,96 (***)
TOTALE	€ 222.366,33	€ 122.491,30	€ 485.763,19

(*) Se la spesa rendicontata dovesse risultare inferiore ad € 51.693,27, l'entità del contributo verrà diminuita in modo proporzionale.

(**) Se la spesa rendicontata dovesse risultare inferiore ad € 130.138,04, l'entità del contributo verrà diminuita in modo proporzionale.

(***) Se la spesa rendicontata dovesse risultare inferiore ad € 188.779,24, l'entità del contributo verrà diminuita in modo proporzionale.

INTERVENTO DI DELOCALIZZAZIONE TEMPORANEA

TIPOLOGIA DI DANNO INDICATO IN DOMANDA E IN PERIZIA GIURATA	TIPOLOGIA INTERVENTO PROPOSTO	IMPORTO DANNO NON RICONOSCIUTO	MOTIVAZIONE	IMPORTO DANNO QUANTIFICATO AL NETTO DI IVA	INDENNIZZO ASSICURATIVO
Necessità di sostenere le spese per trasferire temporaneamente l'attività	Acquisto e messa in opera di strutture temporanee Affitto e/o noleggio di strutture temporanee Noleggio e/o utilizzo temporaneo di impianti o attrezzature di terzi	-	-	€ 938.021,64	NO

AL NETTO DELL'IVA

COSTI DEL PROGETTO DI ACQUISTO E MESSA IN OPERA DI STRUTTURE TEMPORANEE				
	IMPORTO PREVISTO	IMPORTO AMMESSO	IMPORTO NON AMMESSO	MOTIVAZIONE
A) ACQUISTO E MESSA IN OPERA DI STRUTTURE TEMPORANEE	€ 12.000,00	€ 12.000,00	€ 0,00	
B) MONTAGGIO				
<i>B1) COSTI ESTERNI</i>				
<i>B2) MANODOPERA ZIENDALE</i>				
C) TRASLOCO DEGLI IMPIANTI NELLA STRUTTURA TEMPORANEA				
<i>C1) COSTI ESTERNI</i>				
<i>C2) MANODOPERA AZIENDALE</i>				
D) MESSA IN OPERA DEGLI IMPIANTI				
<i>D1) COSTI ESTERNI</i>				
<i>D2) MANODOPERA AZIENDALE</i>				
E) ALLACCIO UTENZE				
F) SPESE TECNICHE	€ 328,58	€ 328,58	€ 0,00	
TOTALE	€ 12.328,58	€ 12.328,58	€ 0,00	

COSTI DEL PROGETTO DI AFFITTO E/O NOLEGGIO IN OPERA DI STRUTTURE TEMPORANEE					
	IMPORTO PREVISTO	IMPORTO AMMESSO	IMPORTO NON AMMESSO	MOTIVAZIONE	
A) AFFITTO E/O NOLEGGIO DI STRUTTURE TEMPORANEE	€ 76.794,40	€ 76.794,40	€ 0,00		
B) MONTAGGIO	€ 146.573,30	€ 146.573,30	€ 0,00		
B1) COSTI ESTERNI	€ 0,00	€ 0,00	€ 0,00		
B2) MANODOPERA AZIENDALE	€ 146.573,30	€ 146.573,30	€ 0,00		
C) TRASLOCO DEGLI IMPIANTI NELLA STRUTTURA TEMPORANEA	€ 398.273,30	€ 398.273,30	€ 0,00		
C1) COSTI ESTERNI	€ 251.700,00	€ 251.700,00	€ 0,00		
C2) MANODOPERA AZIENDALE	€ 146.573,30	€ 146.573,30	€ 0,00		
D) MESSA IN OPERA DEGLI IMPIANTI	€ 235.400,64	€ 213.731,81	€ 21.668,83	(*)	
D1) COSTI ESTERNI	€ 88.827,34	€ 67.158,51	€ 21.668,83		
D2) MANODOPERA AZIENDALE	€ 146.573,30	€ 146.573,30	€ 0,00		
E) ALLACCIO UTENZE	€ 180,00	€ 180,00	€ 0,00		
F) SPESE TECNICHE	€ 23.472,11	€ 23.472,11	€ 0,00		
TOTALE	€ 880.693,75	€ 859.024,92	€ 21.668,83		

PIANO DI DETTAGLIO DEGLI IMPORTI NON AMMESSI

	DESCRIZIONE VOCE (DA TAB. D DELLA PERIZIA GIURATA)	RIFERIMENTO FATTURA	IMPORTO RICHIESTO (€)	IMPORTO NON AMMESSO (€)	MOTIVAZIONE
(*)	D1)Intervento su robot C3OU	EROWA T. S.R.L. , ft. N. 357	1.170,60	933,00	Non vengono riconosciuti gli importi relativi al viaggio/auto/pasto tecnico, non rientranti tra i costi ammissibili per la delocalizzazione
(*)	D1)Intervento su robot C3OU	EROWA T. S.R.L. , ft. N. 515	1.913,60	1.913,60	Non vengono riconosciuti gli importi imputati come costi di riparazione, non rientranti tra i costi ammissibili per la delocalizzazione
(*)	D1)Intervento messa in bolla rettifica su VAM RT 700	OFF.MECCANICA VAM SNC. , ft. N.49	1.435,00	760,00	Non vengono riconosciuti gli importi relativi al viaggio/auto/pasto tecnico, non rientranti tra i costi ammissibili per la delocalizzazione
(*)	D1)Intervento ripristino su VAM RT 700	OFF.MECCANICA VAM SNC. , ft. N.52	1.300,00	1.300,00	Non vengono riconosciuti gli importi imputati come costi di riparazione, non rientranti tra i costi ammissibili per la delocalizzazione
(*)	D1)Intervento ripristino STAMA	UMA SRL. , ft. N.1489/00	750,50	335,50	La fattura riporta un importo netto di 720,50 €, inoltre vengono riconosciute solo ore per prove funzionamento/messa in opera del macchinario
(*)	D1)Intervento ripristino M531/S	UMA SRL. , ft. N.1503/00	839,50	305,50	Non vengono riconosciuti gli importi relativi al viaggio/auto/pasto tecnico, non rientranti tra i costi ammissibili per la delocalizzazione
(*)	D1)Intervento ripristino FANUC SU STAMA	UMA SRL. , ft. N.1517/00	1.646,50	1.256,50	Non vengono riconosciuti gli importi relativi al viaggio/auto/pasto pernottamento del tecnico, non rientranti tra i costi ammissibili per la delocalizzazione

(*)	D1)Intervento ripristino ACE V400+ACE V500	TECNOMACH SPA , ft. N.54.988	6.084,75	6.084,75	6.084,75	Non vengono riconosciuti gli importi relativi al rimborso viaggio del tecnico, e i costi di riparazione macchinario, non rientranti tra i costi ammissibili per la delocalizzazione
(*)	D1)Intervento ripristino ACE V400	TECNOMACH SPA , ft. N.55.271	645,00	2.637,50	2.637,50	Non vengono riconosciuti gli importi relativi al rimborso viaggio del tecnico, non rientranti tra i costi ammissibili per la delocalizzazione
(*)	D1)Intervento ripristino PUMA+MORI SEIKI	RAM SERVICE SRL , ft. N.1.316	233,00	1.848,00	1.848,00	Non vengono riconosciuti gli importi relativi al rimborso costo viaggio/rimborso pasto del tecnico, non rientranti tra i costi ammissibili per la delocalizzazione
(*)	D1)Intervento ripristinosia 486	RAM SERVICE SRL , ft. N.1.323	1.187,25	1.187,25	1.187,25	Non vengono riconosciuti gli importi relativi al rimborso viaggio del tecnico, e i costi di riparazione macchinario, non rientranti tra i costi ammissibili per la delocalizzazione
(*)	D1)Intervento ripristinoMORI SEIKI	RAM SERVICE SRL , ft. N.1.347	82,50	422,00	422,00	Non vengono riconosciuti gli importi relativi al rimborso viaggio del tecnico, non rientranti tra i costi ammissibili per la delocalizzazione
(*)	D1)Intervento ripristino MORI SEIKI	MORENO MU SRL , ft. N.4.154	631,05	631,05	631,05	Non vengono riconosciuti gli importi relativi alla riparazione del macchinario, non rientranti tra i costi ammissibili per la delocalizzazione
(*)	D1)Intervento su C30U	HERMLE ITALIA SRL , ft. N.501.099	891,00	1.833,00	1.833,00	Non vengono riconosciuti gli importi relativi al rimborso costo viaggio/rimborso pasto e pernottamento del tecnico, non rientranti tra i costi ammissibili per la delocalizzazione
(*)	D1)Intervento su C30U	HERMLE ITALIA SRL , ft. N.501.191	548,75	2.749,75	2.749,75	Non vengono riconosciuti gli importi relativi al rimborso costo viaggio/rimborso pasto del tecnico, non rientranti tra i costi ammissibili per la delocalizzazione

(*)	D1)Intervento su C30U	HERMLE ITALIA SRL , ft. N.501.273	811,50	504,50	Non vengono riconosciuti gli importi relativi al rimborso costo viaggio/rimborso pasto del tecnico, non rientranti tra i costi ammissibili per la delocalizzazione
(*)	D1)Intervento su C30U	HERMLE ITALIA SRL , ft. N.501.527	968,50	162,50	Non vengono riconosciuti gli importi relativi al rimborso costo viaggio/rimborso pasto del tecnico, non rientranti tra i costi ammissibili per la delocalizzazione
(*)	D1)Intervento su C30U	HERMLE ITALIA SRL , ft. N.501.529	1.748,50	317,50	Non vengono riconosciuti gli importi relativi al rimborso costo viaggio/rimborso pasto del tecnico, non rientranti tra i costi ammissibili per la delocalizzazione
(*)	D1)Intervento ripristino SIA 485	FG DI FANTINI G , ft. N.4	816,00	132,00	Non vengono riconosciuti gli importi relativi al rimborso costo viaggio del tecnico, non rientranti tra i costi ammissibili per la delocalizzazione
(*)	D1)Intervento su ALCOR220	FG DI FANTINI G , ft. N.152	1.690,80	414,80	Non vengono riconosciuti gli importi relativi al rimborso costo viaggio del tecnico.
(*)	D1)Riparazione DUCATO	BONFATTI SILVANO, ft. N.349	1.262,13	1.262,13	Non vengono riconosciuti gli importi relativi al l'intervento di riparazione, non rientranti tra i costi ammissibili per la delocalizzazione
(*)	D1)Ripristino scaffalature,banchi,armadi	BULGARELLI , ft. N.1	1.768,00	1.768,00	Non vengono riconosciuti gli importi relativi al l'intervento di riparazione, non rientranti tra i costi ammissibili per la delocalizzazione
			TOTALE IMPORTI RICHIESTI (€)	TOTALE IMPORTI NON AMMESSI (€)	
			35.514,43	21.668,83	

COSTI DEL PROGETTO DI NOLEGGIO O UTILIZZO TEMPORANEO DI IMPIANTI O ATTREZZATURE DI TERZI				
	IMPORTO PREVISTO	IMPORTO AMMESSO	IMPORTO NON AMMESSO	MOTIVAZIONE
A) NOLEGGIO O UTILIZZO TEMPORANEO	€ 43.800,00	€ 43.800,00	€ 0,00	
F) SPESE TECNICHE	€ 1.199,31	€ 1.199,31	€ 0,00	
TOTALE	€ 44.999,31	€ 44.999,31	€ 0,00	

RIEPILOGO COSTI DEL PROGETTO DI DELOCALIZZAZIONE TEMPORANEA

TOTALE IMPORTO PREVISTO	€ 938.021,64	TOTALE IMPORTO AMMESSO	TOTALE IMPORTO NON AMMESSO
		€ 916.352,81	€ 21.668,83

N.B L'importo dell'intervento previsto imputato in domanda risulta lievemente incongruente con gli importi imputati in perizia, poiché tutti gli importi parziali sono stati approssimati, in domanda, all'unità. Nel presente sono stati riportati gli importi imputati nella perizia giurata, i quali, dalla documentazione prodotta e dalle fatture allegate, si evincono essere quelli corretti. Una rettifica dei dati approssimati imputati in domanda non è stata richiesta per non gravare ulteriormente sul procedimento.

IMPORTO CONTRIBUTO CONCESSO AL NETTO DELL'IVA (50% DEL COSTO AMMESSO, AL NETTO DELL'ASSICURAZIONE)	€ 458.176,41	RIDUZIONE DEL CONTRIBUTO DOVUTA ALL'INDENNIZZO ASSICURATIVO	TOTALE SPESA DA RENDICONTARE AL NETTO DELL'IVA
		€ 0,00	€ 916.352,81

RIEPILOGO DEL CONTRIBUTO CONCESSO E SPESA DA RENDICONTARE

	IMPORTO CONTRIBUTO CONCESSO AL NETTO DELL'IVA	IMPORTO INDENNIZZO ASSICURATIVO	TOTALE SPESA DA RENDICONTARE AL NETTO DELL'IVA
BENI STRUMENTALI	€ 1.590.529,97	€ 614.909,50	€ 2.205.439,47
SCORTE	€ 222.366,33	€ 122.491,30	€ 485.763,19
DELOCALIZZAZIONE	€ 458.176,41	€ 0,00	€ 916.352,81
TOTALE	€ 2.271.072,71	€ 737.400,80	€ 3.607.555,47

Responsabile del Procedimento: Dr. Glauco Lazzari

Funzionario Istruttore di Invitalia: Ing. Margherita Maggi

Validatore: Ing. Riccardo Lancia