

IL PRESIDENTE
IN QUALITA' DI COMMISSARIO DELEGATO
AI SENSI DELL'ART. 1 COMMA 2 DEL D.L.N. 74/2012
CONVERTITO CON MODIFICAZIONI DALLA LEGGE N. 122/2012

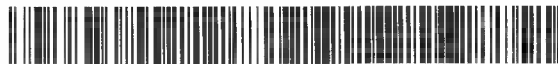

DECRETO n. 741 del 7 Maggio 2014

Oggetto: Domanda di concessione del contributo prot. n. CR/14753/2013 del 12 luglio 2013 presentata dalla ditta individuale **SILVANO BONFATTI** ai sensi dell'Ordinanza 57/2012 e ss.mm.". **Liquidazione** del contributo relativo al **I SAL per gli interventi di ripristino con miglioramento sismico** dell'unità immobiliare sita in via degli Artigiani, n. 22, nel Comune di Medolla (MO).

Visto il decreto legge 6 giugno 2012, n. 74, convertito con modificazioni dall'articolo 1, comma 1, della legge 1 agosto 2012, n. 122;

Richiamati, in particolare gli articoli 1, 2, 3, 11 e 11 bis del suddetto decreto legge;

Vista altresì l'Ordinanza n. 57 del 12 ottobre 2012 e le successive modifiche e integrazioni effettuate con le Ordinanze n. 64/2012, 74/2012, 15/2013 e 42/2013 recante "Criteri e modalità per il riconoscimento dei danni e la concessione dei contributi per la riparazione, il ripristino, la ricostruzione di immobili ad uso produttivo, per la riparazione e il riacquisto di beni mobili strumentali all'attività, per la ricostituzione delle scorte e dei prodotti e per la delocalizzazione, in relazione agli eventi sismici del 20 e 29 maggio 2012" e ss.mm.;

Richiamati in particolare:

– l'articolo 2, comma 2, della sopra citata Ordinanza n. 57/2012 e ss.mm., che prevede le seguenti tipologie di interventi finanziabili:

a) la riparazione con rafforzamento locale, il ripristino con miglioramento sismico degli immobili danneggiati e la ricostruzione di quelli distrutti, volti a ristabilire la piena funzionalità degli immobili per l'attività dell'impresa;

b) la riparazione e il riacquisto dei beni mobili strumentali, volti a ristabilire la loro piena funzionalità e sicurezza per l'attività dell'impresa, compresi impianti e macchinari, con

esclusione delle imprese agricole, zootecniche e agroindustriali, relativamente agli interventi oggetto di finanziamento sulla Misura 126 del programma di Sviluppo Rurale 2007/2013;

c) la ricostituzione delle scorte connesse all'attività dell'impresa, con esclusione delle imprese agricole, zootecniche e agroindustriali, relativamente agli interventi oggetto di finanziamento sulla Misura 126 del programma di Sviluppo Rurale 2007/2013;

d) la delocalizzazione ai sensi di quanto disposto all'art. 3, comma 1, lettera f, e commi 12 e 13 bis del d.l. 74/2012 delle attività danneggiate al fine di garantirne la continuità produttiva;

e) i danni economici subiti dai prodotti, ai sensi di quanto disposto dal d.l. 74/2012, art. 3, comma 1, lett. b-bis;

– l'articolo 2, comma 13, della sopra citata Ordinanza 57/2012 e ss.mm., che, in relazione ai suddetti interventi, prevede le seguenti tipologie di contributo:

➤ per gli interventi indicati al precedente comma 2, alle lettere a), b) e d) – ad esclusione delle delocalizzazioni temporanee - i contributi sono quelli previsti ai sensi dell'art. 3 bis del d.l. 95/2012 e relativo Protocollo d'Intesa, e successivo DPCM dell'8 febbraio 2013;

➤ per gli interventi indicati alle lettere c), d) limitatamente alle delocalizzazioni temporanee ed e) del precedente comma 2 i contributi sono quelli previsti dall'art. 2 del d.l. 74/2012;

➤ per gli interventi di cui alle sopra riportate lettere c) e d) i contributi sono integrati con quello previsto per l'abbattimento dei tassi di interesse all'art. 11 del d.l. 74/2012 e relativo D.M. 10 agosto 2012;

- l'articolo 14 dell'Ordinanza n. 57/2012 e ss.mm.ii. (Erogazione dei contributi relativi agli immobili);

Richiamate le "Linee guida per la presentazione delle domande e le richieste di erogazione dei contributi previsti nell'ordinanza n. 57 del 12 ottobre 2012 del presidente, in qualità di commissario delegato ai sensi dell'art. 1, comma 2, del d.l. n. 74/2012, convertito con modificazioni dalla legge n. 122/2012" approvate con l'Ordinanza 74/2012 e ss.mm.;

Richiamato in particolare il paragrafo 11 delle suddette "Linee guida" che disciplina le modalità di pagamento dei contributi;

Viste inoltre:

- l'Ordinanza n. 75 del 15 novembre 2012, recante "Istituzione del Soggetto Incaricato dell'Istruttoria – SII, previsto all'articolo 3 dell'Ordinanza n. 57 del 12 ottobre 2012";

- l'Ordinanza n. 5 del 30 gennaio 2013, recante "Istituzione dei nuclei di valutazione a supporto del SII (Soggetto Incaricato dell'Istruttoria) previsti ai sensi dell'articolo 3, comma 2 dell'Ordinanza n. 57/2012 e s.m.i.";
- l'Ordinanza n. 58 del 16 maggio 2013, recante "Modifiche all'Ordinanza n. 75 del 15 novembre 2012 "Istituzione del Soggetto Incaricato dell'Istruttoria – SII, previsto all'articolo 3 dell'Ordinanza n. 57 del 12 ottobre 2012" e 5 del 30 gennaio 2013, recante "Istituzione dei nuclei di valutazione a supporto del SII (Soggetto Incaricato dell'Istruttoria) previsti ai sensi dell'articolo 3, comma 2 dell'Ordinanza n. 57/2012 e s.m.i.";
- l'Ordinanza n. 76 del 3 luglio 2013, recante "Acquisizione di servizi complementari per la realizzazione delle procedure informatiche relative alle ordinanze per le attività produttive danneggiate dagli eventi sismici del 20 e 29 maggio 2012: affidamento di servizi complementari mediante procedura negoziata senza previa pubblicazione del bando di gara in deroga alle condizioni stabilite dall'art. 57, comma 5, lett. a) del D.Lgs. n. 136/2006 e s.m.i.;
- l'Ordinanza n. 79 dell'8 luglio 2013, recante "Approvazione dello schema di convenzione con INVITALIA – Agenzia nazionale per l'attrazione degli investimenti e lo sviluppo di impresa s.p.a per il supporto al Commissario Delegato nell'esecuzione delle attività afferenti alle procedure di concessione di contributi previsti nell'Ordinanza n. 57/2012 e s.m.i. e per fronteggiare le esigenze delle popolazioni colpite dagli eventi sismici del maggio 2012 nel territorio della Regione Emilia-Romagna" con la quale si dispone, tra l'altro, di stipulare con la società INVITALIA – Agenzia nazionale per l'attrazione degli investimenti e lo sviluppo di impresa s.p.a apposita convenzione per attività di supporto al Commissario Delegato, afferenti alle procedure di istruttoria, concessione e liquidazione dei contributi relativi all'Ordinanza n. 57/2012 e ss.mm.ii e all'Ordinanza n. 23/2012 e ss.mm.ii. nonché l'attività di assistenza legale a supporto del procedimento amministrativo, in ottemperanza a quanto disposto dall'Ordinanza n. 75/2012;
- la Convenzione sottoscritta in data 11/09/2013 tra il Commissario delegato e l'Amministratore delegato di Invitalia;
- l'Ordinanza n. 106 del 16 settembre 2013 "Approvazione dello schema di convenzione con ERVET Emilia-Romagna Valorizzazione Economica Territorio SpA per il supporto al Commissario Delegato nell'esecuzione delle attività di assistenza tecnica afferenti alle procedure di concessione di contributi previsti dall'ordinanza n. 57/2012 e s.m.i per fronteggiare le esigenze delle popolazioni colpite dagli eventi sismici del maggio 2012 nel territorio della regione Emilia-Romagna";

- la Convenzione sottoscritta in data 30.09.2013 tra il Commissario delegato e il Presidente di Ervet SpA;

- l' Ordinanza n. 113 del 30 settembre 2013 "Modifiche all'Ordinanza n. 57 del 12 ottobre 2012 come modificata dall'Ordinanza n. 64 del 29 ottobre 2012, dall'Ordinanza n. 74 del 15 novembre 2012, dall'Ordinanza n. 15 del 15 febbraio 2013 e dall'Ordinanza n. 42 del 29 marzo 2013 - Criteri e modalità per il riconoscimento dei danni e la concessione dei contributi per la riparazione, il ripristino, la ricostruzione di immobili ad uso produttivo, per la riparazione e il riacquisto di beni mobili strumentali all'attività, per la ricostituzione delle scorte e dei prodotti e per la delocalizzazione, in relazione agli eventi sismici del 20 e 29 maggio 2012. Approvazione delle Linee Guida per la presentazione delle domande e le richieste di erogazione dei contributi";

- l'Ordinanza n. 3 del 27 gennaio 2014 "Modifiche all'Ordinanza n. 57 del 12 ottobre 2012 come modificata dall'Ordinanza n. 64 del 29 ottobre 2012, dall'Ordinanza n. 74 del 15 novembre 2012, dall'Ordinanza n. 15 del 15 febbraio 2013, dall'Ordinanza n. 42 del 29 marzo 2013 e dall'Ordinanza n. 113 del 30 settembre 2013. Criteri e modalità per il riconoscimento dei danni e la concessione dei contributi per la riparazione, il ripristino, la ricostruzione di immobili ad uso produttivo, per la riparazione e il riacquisto di beni mobili strumentali all'attività, per la ricostituzione delle scorte e dei prodotti e per la delocalizzazione, in relazione agli eventi sismici del 20 e 29 maggio 2012. Approvazione delle Linee Guida per la presentazione delle domande e le richieste di erogazione dei contributi.

- vista infine l'Ordinanza n. 28 del 17 aprile 2014 "Modifiche all'Ordinanza n. 57 del 12 ottobre 2012 come modificata dall'Ordinanza n. 64 del 29 ottobre 2012, dall'Ordinanza n. 74 del 15 novembre 2012, dall'Ordinanza n. 15 del 15 febbraio 2013, dall'Ordinanza n. 42 del 29 marzo 2013, dall'Ordinanza n. 113 del 30 settembre 2013 e dall'Ordinanza n. 3 del 27 gennaio 2014. Criteri e modalità per il riconoscimento dei danni e la concessione dei contributi per la riparazione, il ripristino, la ricostruzione di immobili ad uso produttivo, per la riparazione e il riacquisto di beni mobili strumentali all'attività, per la ricostituzione delle scorte e dei prodotti e per la delocalizzazione, in relazione agli eventi sismici del 20 e 29 maggio 2012. Approvazione delle Linee Guida per la presentazione delle domande e le richieste di erogazione dei contributi.

Premesso:

- che in data 12 luglio 2013 è stata validata sul sistema Sfinge la domanda **Prot. CR/14753/2013** presentata dalla ditta individuale **SILVANO BONFATTI**, con sede

legale a Medolla (MO), in via Degli Artigiani, n.22, Partita IVA 00610970360, C.F. BNFSVN46L15H835M;

– che la suddetta ditta:

➤ ha dichiarato di essere proprietaria dell'immobile situato nel comune di Medolla (MO), in via Degli Artigiani, n.22, zona interessata dagli eventi sismici del 20/29 maggio 2012;

➤ ha dichiarato di aver subito a causa del sisma un danneggiamento al suddetto immobile che alla data del sisma era sede di attività produttiva e ha conseguentemente chiesto, ai sensi dell'Ordinanza 57/2012 e ss.mm., un contributo a fondo perduto a fronte degli interventi di miglioramento sismico del sopracitato immobile;

Premesso altresì:

– che, con **Decreto n. 1337 del 14 novembre 2013** è stato concesso alla ditta individuale **SILVANO BONFATTI** un contributo complessivo pari a **€ 278.142,60**;

– che, in data **11 febbraio 2014**, la ditta individuale **SILVANO BONFATTI**, ha validato sul sistema Sfinge la domanda **Prot. n. CR/6325/2014** con la quale ha chiesto l'erogazione del contributo per il primo stato di avanzamento lavori per gli interventi di ripristino con miglioramento sismico dell'immobile;

Preso atto che a seguito della presentazione della suddetta domanda **Prot. n. CR/6325/2014** la società INVITALIA - Agenzia nazionale per l'attrazione degli investimenti, anche attraverso le proprie società partecipate, ha provveduto ad effettuare l'istruttoria della domanda di erogazione finalizzata:

– alla verifica in merito alla completezza della documentale degli stati di avanzamento lavori e al rispetto degli importi fissati con il provvedimento di concessione;

– all'accertamento della regolarità formale dei giustificativi di spesa e della coerenza delle spese documentate con l'intervento riconosciuto dal provvedimento di concessione;

– alla quantificazione dell'entità del contributo maturato sulla documentazione di spesa analizzata e alla individuazione del destinatario dell'erogazione (beneficiario);

– alla elaborazione della proposta di erogazione del contributo;

Preso altresì atto che l'istruttoria della suddetta domanda di erogazione svolta dalla società INVITALIA - Agenzia nazionale per l'attrazione degli investimenti, anche attraverso le proprie società partecipate si è conclusa in data **23 aprile 2014** come risulta dalla nota di rendicontazione acquisita agli atti del Servizio Politiche per l'Industria, l'Artigianato, la

Cooperazione e i Servizi, in qualità di Responsabile della procedura istruttoria delle domande presentate ai sensi dell'Ordinanza n. 57/2012 e ss.mm.ii;

Preso atto:

- di quanto contenuto nella suddetta nota di rendicontazione dalla quale risulta che la somma erogabile in base alla documentazione di spesa presentata, a fronte degli interventi di ripristino con miglioramento sismico dell'immobile, per il I SAL è pari a complessivi € 65.829,55 (da pagare al beneficiario);
- che è stato acquisito e conservato agli atti della struttura del Responsabile del Servizio Politiche per l'Industria, l'Artigianato, la Cooperazione e i Servizi in qualità di Responsabile della procedura istruttoria delle domande presentate ai sensi dell'Ordinanza n. 57/2012 il Documento Unico di Regolarità Contributiva (DURC) emesso in data 02/05/2014 (ns.prot. DURC/2014/3178), dal quale risulta che il richiedente è in regola con i versamenti dei contributi previdenziali ed assistenziali;
- che è stata richiesta in data 11/09/2013 (Prot CR/2013/19686), l'informazione antimafia ai sensi del D.Lgs n. 159/2011 avente ad oggetto "Codice delle leggi antimafia e delle misure di prevenzione, nonché nuove disposizioni in materia di documentazione antimafia, a norma degli articoli 1 e 2 della legge 13/08/2010, n. 136", così come modificato dal D.Lgs n. 218/2012 recante disposizioni integrative e correttive al D.Lgs n. 159/2011 e che, ai sensi dell'articolo 92, comma 3 del medesimo D.Lgs., essendo decorsi 45 giorni dalla suddetta richiesta, è possibile procedere alla concessione, sotto condizione risolutiva, dei contributi, fatta salva la necessità di revoca degli stessi in caso di esito negativo degli accertamenti svolti dalla competente Prefettura;
- che è stato verificato presso il Comune di Medolla (MO), il possesso del **titolo abilitativo edilizio CIL presentato in data 13/07/2012 e successiva SCIA presentata in data 16/07/2012** (Ns. Prot. CR/2013/26901);
- che il beneficiario ha dichiarato di non avere diritto ad indennizzo assicurativo per l'intervento presentato;
- che il beneficiario del contributo ha dimostrato di aver sostenuto e quietanzato l'intero importo oggetto del contributo;

Ritenuto di poter procedere, con il presente provvedimento, alla liquidazione del contributo corrispondente al primo stato di avanzamento lavori per gli interventi di ripristino con miglioramento sismico, secondo quanto indicato nella più volte citata nota di rendicontazione predisposta dalla società INVITALIA - Agenzia nazionale per l'attrazione

degli investimenti, anche attraverso le proprie società partecipate, i cui esiti sintetici sono riportati nell'allegato 1, parte integrante e sostanziale del presente provvedimento;

Dato atto che il codice unico di progetto (CUP) assegnato dalla competente struttura ministeriale all'intervento oggetto della richiesta di contributo è il seguente: **E76G12000980002**;

Verificata la copertura finanziaria della spesa prevista nel presente provvedimento che risulta assicurata con le risorse di cui all'articolo 3-bis del d.l. 95/2012, nell'ambito dell'importo di € 2.900 milioni autorizzato con Ordinanza 15/2013 per i danni agli immobili;

Ritenuto di incaricare la banca "**BANCA POPOLARE DELL'EMILIA ROMAGNA – FILIALE DI MEDOLLA**", istituto di credito prescelto dal richiedente in sede di presentazione della domanda di contributo, di erogare l'importo di € **65.829,55** (da pagare al beneficiario) relativi all'intervento di ripristino con miglioramento sismico, secondo le modalità stabilite nella convenzione tra la Cassa Depositi e Prestiti s.p.a. e l'Associazione Bancaria Italiana (ABI), ai soggetti e secondo gli importi indicati nell'allegato 1, parte integrante del presente provvedimento;

DECRETA

1. di **liquidare**, per le motivazioni indicate in premessa e che qui si intendono integralmente richiamate, a favore della ditta individuale **SILVANO BONFATTI**, con sede legale a Medolla (MO), in via Degli Artigiani, n.22, Partita IVA 00610970360, C.F. BNFSVN46L15H835M, Rappresentante legale il Signor Silvano Bonfatti, residente a Medolla (MO), in via Leonardo da Vinci, n. 1, cap 41036, codice fiscale BNFSVN46L15H835M, la somma complessiva pari a € **65.829,55** (da pagare al beneficiario), somma relativa alla liquidazione del primo stato di avanzamento lavori per gli interventi di ripristino con miglioramento sismico dell' immobile danneggiato sito in via degli Artigiani, n. 22, nel Comune di Medolla (MO);

2. di dare atto che il contributo di cui al punto 1 del presente dispositivo, è stato determinato sulla base dell'istruttoria svolta dalla società INVITALIA - Agenzia nazionale per l'attrazione degli investimenti, anche attraverso le proprie società partecipate, ai sensi dell'Ordinanza n. 75/2012 e del Decreto del Commissario Delegato n. 786 del 21 agosto 2013 ;

3. di dare atto che la relativa spesa risulta finanziata con le risorse di cui all'articolo 3-bis del d.l. 95/2012, nell'ambito dell'importo di € 2.900 milioni autorizzato con Ordinanza 15/2013 per i danni agli immobili;

4. di dare mandato alla banca "**BANCA POPOLARE DELL'EMILIA ROMAGNA – FILIALE DI MEDOLLA**", istituto di credito prescelto dal richiedente in sede di presentazione della domanda di contributo, di erogare l'importo di cui al punto 1 del presente dispositivo, secondo le modalità stabilite nella convenzione tra la Cassa Depositi e Prestiti s.p.a. e l'Associazione Bancaria Italiana (ABI), ai soggetti e secondo gli importi indicati nell'allegato 1, parte integrante del presente provvedimento;

5. che copia del presente provvedimento venga trasmessa alla ditta individuale **SILVANO BONFATTI** e alla banca "**BANCA POPOLARE DELL'EMILIA ROMAGNA – FILIALE DI MEDOLLA**", a cura del Responsabile del Servizio Politiche per l'Industria, l'Artigianato, la Cooperazione e i Servizi, in qualità di Responsabile della procedura istruttoria delle domande presentate ai sensi dell'Ordinanza 57/2012 e ss.mm., con le modalità previste dalla "Linee guida" allegate alla sopra citata Ordinanza 57/2012 e ss.mm.;

Bologna lì, 7 Maggio 2014

Vasco Errani

QUADRO DI SINTESI PER LA LIQUIDAZIONE I SAL

SILVANO BONFATTI

RICHIEDENTE/RAGIONE SOC.	SILVANO BONFATTI		
LEGALE RAPPR.	SILVANO BONFATTI	BNFSVN46L15H835M	
	VIA Leonardo da Vinci, 1	Medolla	MO
SEDE LEGALE	VIA degli Artigiani, 22	Medolla	MO
LOCALIZZAZIONE INTERVENTI	VIA degli Artigiani, 22	Medolla	MO
SEDE DELOCALIZZAZIONE			
CODICE FISCALE/P.IVA	BNFSVN46L15H835M		
CODICE ATECO DA DECRETO	G-45.20.10	Officina meccanica	
BANCA CONVENZIONATA	Banca Popolare dell'emilia Romagna - Fil Medolla		
RECAPITI BENEFICIARIO PER GESTIONE PRATICA	0516167431	gianluigi@studioguidi.info	
	Gianluigi Guidi	pec@pec.studioguidi.info	

PROTOCOLLI FASCICOLO		
Richiesta di contributo	CR-14753-2013	del 12/07/2013
Decreto di concessione	N. 1337	del 14/11/2013
Domanda di pagamento	CR-6325-2014	del 11/02/2014
TITOLO ABILITATIVO	CIL presentato in data 13/07/2012 e successiva SCIA presentata in data 16/07/2012 - Comune di Medolla	
CUP	E76G12000980002	

DURC	CONCESSIONE E SAL		SALDO	
	RILASCIATO	SCADENZA	RILASCIATO	SCADENZA
	02/05/14	30/08/14	(DATA)	(DATA)

ANTIMAFIA	RICHIESTA o RILASCIO	SCADENZA
	Richiesta 11/09/2013	

INDENNIZZO ASSICURATIVO	IMMOBILI	BENI STRUMENTALI	SCORTE	TOTALE
	NO			

QUADRO GENERALE

TIPOLOGIA DI INTERVENTO	SPESA DA RENDICONTARE	CONTRIBUTO CONCESSO	CONTRIBUTO RIDEFINITO	CONTRIBUTO EROGATO				ECONOMIE
				I SAL	II SAL	III SAL	SALDO	
IMMOBILI	278.142,60	278.142,60		65.829,55				
BENI STRUMENTALI								
SCORTE								
DELOCALIZZAZIONE								
TOTALE	278.142,60	278.142,60	0,00	65.829,55	0,00	0,00	0,00	0,00

PRESENTE LIQUIDAZIONE

	SPESA RENDICONTATA	SPESA AMMISSIBILE	SPESA NON AMMISSIBILE	CONTRIBUTO EROGABILE AL BENEFICIARIO	SPESA CONTRIBUTO EROGABILE AI FORNITORI	CONTRIBUTO TOTALE DA LIQUIDARE
IMMOBILI	66.390,70	65.829,55	561,15	65.829,55	0,00	65.829,55
BENI STRUMENTALI						
SCORTE						
DELOCALIZZAZIONE						
TOTALE	66.390,70	65.829,55	561,15	65.829,55	0,00	65.829,55

DETTAGLIO SPESE NON AMMESSE			DETTAGLIO SPESE SOSPESE		
DESCRIZIONE	IMPORTO		DESCRIZIONE	IMPORTO	
Fatt. 67 23/07/2012 SERTECO s.r.l. (1)	23,98		Fatt. 67 23/07/2012 SERTECO s.r.l. (2)	438,96	
Fatt. 03 01/02/2013 DOTT. LUCA TONDI (3)	95,30		Fatt. 19 09/07/2012 GELATI ROBERTO (2)	2,91	
TOTALE	119,28		TOTALE	441,87	

NOTE

- (1) importo a carico della ditta esecutrice dei lavori.
 (2) importo sospeso. Si procederà alla riammissione nell'erogazione a SALDO, a compensazione di eventuali economie nella stessa categoria di spesa.
 (3) importo non ammesso in quanto superiore al costo ammesso in istruttoria.

SOGGETTI A CUI LIQUIDARE

SOGETTO EROGATORE	BENEFICIARIO	CODICE FISCALE	PARTITA IVA	IBAN PERSONALE	BANCA DEL BENEFICIARIO	IMPORTO
Banca Popolare dell'emilia Romagna - Fil Medolla	SILVANO BONFATTI	BNFSVN46L15H835M	00610970360	IT18U0538766840000001207449	Banca Popolare dell'emilia Romagna - Fil Medolla	€ 65.829,55
TOTALE BANCA CONVENZIONATA						€ 65.829,55
TOTALE						€ 65.829,55